



**LAPORAN TUSI
DINAS PERDAGANGAN DAN PERINDUSTRIAN
KABUPATEN PATI
TAHUN 2021**

**DINAS PERDAGANGAN DAN PERINDUSTRIAN
KABUPATEN PATI
2022**



KATA PENGANTAR

Puji syukur kami panjatkan kehadiran Tuhan Yang Maha Kuasa atas karunia dan petunjuk-Nya, laporan pelaksanaan Tugas dan Fungsi Dinas Perdagangan dan Perindustrian Kabupaten Pati Tahun 2021 dapat disusun dengan lancar.

Penyusunan laporan merupakan pertanggungjawaban atas pelaksanaan Peraturan Bupati Pati Nomor 56 Tahun 2016 tentang Kedudukan, Susunan Organisasi, Tugas dan Fungsi serta Tata Kerja Dinas Perdagangan dan Perindustrian.

Laporan ini memuat pelaksanaan tugas dan fungsi (TUSI) yang diamanatkan kepada Dinas Perdagangan dan Perindustrian yang diwujudkan dalam program, kegiatan dan sub kegiatan yang tertuang dalam Rencana Kerja dan Anggaran Tahun 2021 dengan tetap mengacu pada Permendagri No.13 Tahun 2006 tentang Pedoman Pengelolaan Keuangan Daerah sebagaimana telah beberapa kali diubah terakhir Permendagri No.21 Tahun 2011 tentang perubahan kedua atas Permendagri No.13 Tahun 2006 tentang Pedoman Pengelolaan Keuangan Daerah.

Laporan TUSI ini diharapkan dapat memberi informasi untuk bahan pengambilan keputusan dan evaluasi baik untuk perencanaan baik ditingkat internal Perangkat Daerah maupun lintas Perangkat Daerah.

Akhirnya kami menyadari bahwa penyusunan buku laporan ini masih jauh dari sempurna, karena itu kami membuka seluas-luasnya untuk kritik, saran membangun.

Pati, Januari 2022

Kepala Dinas Perdagangan dan Perindustrian
Kabupaten Pati,

HADI SANTOSA, AP. MM.

Pembina Utama Muda

NIP. 19700519 199003 1 005

DAFTAR ISI

KATA PENGANTAR	i
DAFTAR ISI	ii
DAFTAR TABEL	iii
DAFTAR LAMPIRAN	iv
BAB I PENDAHULUAN	1
1.1 Latar Belakang	1
1.2 Maksud dan Tujuan	2
1.3 Ruang Lingkup	3
1.4 Sistematika	3
BAB II GAMBARAN UMUM	1
2.1 Kedudukan	1
2.2 Tugas	1
2.3 Fungsi	1
2.4 Struktur Organisasi.....	3
2.5 Sumber Daya	14
BAB III KINERJA PELAYANAN DALAM RANGKA PELAKSANAAN TUSI	1
3.1 Kinerja Pelayanan Dinas Perdagangan dan Perindustrian	1
3.2 Pelaksanaan TUSI.....	4
1. Bidang Industri	4
2. Bidang Perdagangan	4
3. Bidang Pasar	8
4. Bidang Promosi dan Ekspor	9
5. UPTD Metrologi Legal	10
6. Kinerja Penunjang Urusan Pemerintah Daerah Kabupaten/Kota	10
3.3 Sistem Pengendalian Intern Pemerintah.....	13
BAB IV PERMASALAHAN YANG DI HADAPI	1
BAB V REKOMENDASI TINDAK LANJUT	1
BAB VI PENUTUP	1
LAMPIRAN-LAMPIRAN	

DAFTAR TABEL

- Tabel 1 Distribusi Persentase Produk Domestik Regional Bruto (PDRB) Tahun Dasar 2010 Menurut Lapangan Usaha Atas Dasar Harga Berlaku Tahun 2017-2019

DAFTAR LAMPIRAN

- Lampiran 1 Kegiatan Bidang Industri Dinas Perdagangan dan Perindustrian Kabupaten Pati Tahun 2021
- Lampiran 2 Foto Kegiatan Bidang Industri Seksi Industri Kimia Agro dan Hasil Hutan Dinas Perdagangan dan Perindustrian Kabupaten Pati Tahun 2021
- Lampiran 3 Foto Kegiatan Bidang Industri Seksi Industri Logam Mesin Elektronika dan Aneka Dinas Perdagangan dan Perindustrian Kabupaten Pati Tahun 2021
- Lampiran 4 Foto Kegiatan Bidang Industri Seksi Pengembangan Standar Mutu dan Informasi Industri Dinas Perdagangan dan Perindustrian Kabupaten Pati Tahun 2021
- Lampiran 5 Kegiatan Bidang Perdagangan Dinas Perdagangan dan Perindustrian Kabupaten Pati Tahun 2021
- Lampiran 6 Foto Kegiatan Bidang Perdagangan Dinas Perdagangan dan Perindustrian Kabupaten Pati Tahun 2021
- Lampiran 7 Daftar Realisasi Penyaluran Pupuk Bersubsidi di Kabupaten Pati Tahun 2021
- Lampiran 8 Rekap Perkembangan Harga Kepokmas di Kabupaten Pati Tahun 2021
- Lampiran 9 Kegiatan Bidang Pasar Dinas Perdagangan dan Perindustrian Kabupaten Pati Tahun 2021
- Lampiran 10 Foto Kegiatan Bidang Pasar Dinas Perdagangan dan Perindustrian Kabupaten Pati Tahun 2021
- Lampiran 11 Data Pasar Tradisional (Permanen dan Semi Permanen) di Kabupaten Pati Tahun 2021
- Lampiran 12 Data Pasar Daerah yang Berkategori Baik di Kabupaten Pati Tahun 2021
- Lampiran 13 Kegiatan Bidang Promosi dan Ekspor Impor Dinas Perdagangan dan Perindustrian Kabupaten Pati Tahun 2021
- Lampiran 14 Foto Kegiatan Bidang Promosi dan Ekspor Impor Seksi Promosi Dinas Perdagangan dan Perindustrian Kabupaten Pati Tahun 2021

- Lampiran 15 Rekapitulasi Realisasi Ekspor Berdasarkan Volume Tribulanan Dinas Perdagangan dan Perindustrian Kabupaten Pati Tahun 2021
- Lampiran 16 Rekapitulasi Realisasi Ekspor Berdasarkan Nilai Tribulanan Dinas Perdagangan dan Perindustrian Kabupaten Pati Tahun 2021
- Lampiran 17 Daftar Perusahaan Potensial Ekspor Dinas Perdagangan dan Perindustrian Kabupaten Pati Tahun 2021
- Lampiran 18 Kegiatan UPT Metrologi Legal Dinas Perdagangan dan Perindustrian Kabupaten Pati Tahun 2021
- Lampiran 19 Foto Kegiatan UPT Metrologi Legal Dinas Perdagangan dan Perindustrian Kabupaten Pati Tahun 2021
- Lampiran 20 Laporan Daftar Urut Kepangkatan (DUK) Dinas Perdagangan dan Perindustrian Kabupaten Pati Tahun 2021
- Lampiran 21 Daftar Pejabat Fungsional Dinas Perdagangan dan Perindustrian Kabupaten Pati Tahun 2021
- Lampiran 22 Daftar Pejabat Struktural Dinas Perdagangan dan Perindustrian Kabupaten Pati Tahun 2021
- Lampiran 23 Nominatif Data Pendidikan dan Pelatihan Struktural Dinas Perdagangan dan Perindustrian Kabupaten Pati Tahun 2021
- Lampiran 24 Ringkasan dokumen Pelaksanaan Perubahan anggaran Satuan Kerja Perangkat Daerah Pemerintah Kabupaten Pati TA 2021

BAB I

P E N D A H U L U A N

1.1 LATAR BELAKANG

Laporan TUSI merupakan pertanggungjawaban atas pelaksanaan Peraturan Bupati Pati Nomor 56 Tahun 2016 tentang Kedudukan, Susunan Organisasi, Tugas dan Fungsi serta Tata Kerja Dinas Perdagangan dan Perindustrian. Dalam laporan ini Kepala Dinas Perdagangan dan Perindustrian Kabupaten Pati pertanggungjawaban pelaksanaan APBN/APBD yang dijabarkan dalam program, kegiatan dan sub kegiatan Dinas Perdagangan dan Perindustrian.

Pelaksanaan TUSI di Tahun 2021 dihadapkan pada permasalahan aktual yang berkembang di masyarakat dan di tengah pandemi covid'19 yang melanda dunia, perlu penanganan dan upaya penyelesaian yang diselaraskan dengan visi dan misi Kepala Daerah yang direalisasikan dalam bentuk program/kegiatan/sub kegiatan dan dituangkan dalam Rencana Kerja dan Anggaran Dinas Perdagangan dan Perindustrian Kabupaten Pati.

Tantangan yang harus dijawab di masa pandemi pada sektor Perdagangan adalah menyiapkan rumusan kebijakan teknis, pembinaan dan pelaksanaan serta pengelolaan kegiatan bina usaha dan sarana perdagangan, distribusi dan informasi perdagangan serta kegiatan perlindungan konsumen dengan tetap mematuhi protokol kesehatan guna mendukung perekonomian masyarakat Kabupaten Pati tetap berjalan.

Pada sektor Perindustrian dilakukan penyiapan kebijakan teknis, pembinaan dan pelaksanaan serta pengelolaan kegiatan industri kimia agro dan hasil hutan, industri logam mesin elektronika dan aneka serta kegiatan pengembangan standar mutu dan informasi industri yang diharapkan tetap bisa berjalan dan menyerap banyak tenaga kerja dari masyarakat Kabupaten Pati dengan tetap mematuhi protokol kesehatan dari pemerintah.

Selain permasalahan aktual dan tantangan seperti yang dijelaskan diatas, perlu diperhatikan juga isu strategis penyelenggaraan tugas dan fungsi Dinas Perdagangan dan Perindustrian Kabupaten Pati yaitu:

- a. Rendahnya pertumbuhan PDRB lapangan usaha industri dengan akar masalah rendahnya industri rumah tangga yang menjadi industri kecil.
- b. Rendahnya Pertumbuhan Nilai ekspor dengan akar masalah kondisi yang dipengaruhi oleh melemahnya pertumbuhan ekonomi global dan perang

dagang antara Amerika Serikat dan China. Untuk itu tahun 2019 capaian kinerja mengalami penurunan.

Pelaksanaan TUSI Dinas Perdagangan dan Perindustrian Kabupaten Pati Tahun 2021 dengan memperhatikan hal-hal diatas juga ikut mendukung Visi **“MENINGKATNYA KESEJAHTERAAN MASYARAKAT DAN PELAYANAN PUBLIK “**. Visi tersebut menggambarkan kondisi masyarakat Kabupaten Pati yang Sejahtera dengan senantiasa mendapat pelayanan yang memuaskan dari aparat Pemerintah.

Untuk mewujudkan visi tersebut dalam menghadapi era globalisasi dan tuntutan demokratisasi, maka dijabarkan dalam misi sebagai berikut :

1. Meningkatkan akhlak, budi pekerti sesuai budaya dan kearifan lokal.
2. Meningkatkan kualitas Sumber Daya Manusia melalui pelayanan pendidikan dan kesehatan.
3. Meningkatkan pemberdayaan masyarakat sebagai upaya pengentasan kemiskinan.
4. Meningkatkan tata kelola pemerintahan yang akuntabel dan mengutamakan pelayanan publik.
5. Meningkatkan pemberdayaan UMKM dan pengusaha, membuka peluang investasi, dan memperluas lapangan kerja.
6. Meningkatkan daya saing daerah dan pertumbuhan ekonomi daerah berbasis pertanian, perdagangan, dan industri.
7. Meningkatkan pembangunan infrastruktur daerah, mendukung pengembangan ekonomi daerah.
8. Meningkatkan kualitas lingkungan hidup guna mendukung pembangunan yang berkelanjutan.

Dari 8 misi diatas maka misi nomor 7 menjadi fokus perhatian Dinas Perdagangan dan Perindustrian Kabupaten Pati.

1.2 MAKSUD DAN TUJUAN

Maksud dan tujuan penyusunan laporan pelaksanaan tugas dan fungsi ini adalah sebagai berikut :

1. Sebagai bentuk pertanggungjawaban Dinas Perdagangan dan Perindustrian Kabupaten Pati dalam melaksanakan tugas dan fungsinya untuk mencapai sasaran yang ditetapkan pada tahun anggaran 2021 dengan mendayagunakan sumber daya yang ada.
2. Sarana identifikasi hal-hal yang perlu diperhatikan dalam analisa dan evaluasi kinerja unit kerja sekaligus merumuskan rekomendasi tindak lanjut perbaikan yang perlu dilakukan.

3. Memberikan input atau bahan masukan untuk penyusunan laporan tahunan Bupati Pati.
4. Sebagai bahan dalam perencanaan dan evaluasi tahun mendatang.

1.3 RUANG LINGKUP

Laporan pelaksanaan tugas dan fungsi ini disusun dengan ruang lingkup sebagai berikut :

1. Keputusan Bupati Pati Nomor : 050/2263 Tahun 2020 tentang Rencana Kerja Dinas Perdagangan dan Perindustrian Kabupaten Pati Tahun 2021;
2. Peraturan Daerah Kabupaten Pati Nomor 5 Tahun 2020 tentang Anggaran Pendapatan dan Belanja Daerah Kabupaten Pati Tahun 2021;
3. Peraturan Daerah Kabupaten Pati Nomor 7 Tahun 2021 tentang Perubahan Anggaran Pendapatan dan Belanja Daerah Kabupaten Pati Tahun 2021;
4. Peraturan Bupati Pati Nomor 142 Tahun 2020 tentang Penjabaran Anggaran Pendapatan dan Belanja Daerah Kabupaten Pati Tahun 2021;
5. Peraturan Bupati Pati Nomor 57 Tahun 2021 tentang Perubahan Penjabaran Anggaran Pendapatan dan Belanja Daerah Kabupaten Pati Tahun 2021.

1.4 SISTIMATIKA

Sistematika dalam Penulisan Laporan Pelaksanaan Tugas dan Fungsi Dinas Perdagangan dan Perindustrian Kabupaten Pati Tahun 2021 adalah sebagai berikut :

BAB I PENDAHULUAN

- 1.1. Latar Belakang
- 1.2. Maksud dan Tujuan
- 1.3. Ruang Lingkup
- 1.4. Sistematika Penulisan

BAB II GAMBARAN UMUM

- 2.1. Kedudukan
- 2.2. Tugas
- 2.3. Fungsi
- 2.4. Struktur Organisasi
- 2.5. Sumber Daya

BAB III KINERJA PELAYANAN DALAM RANGKA PELAKSANAAN TUSI

- 3.1. Kinerja Pelayanan Dinas Perdagangan dan Perindustrian
- 3.2. Pelaksanaan TUSI
- 3.3. Sistem Pengendalian Intern Pemerintah

BAB IV PERMASALAHAN YANG DIHADAPI

BAB V REKOMENDASI TINDAK LANJUT

BAB VI P E N U T U P

Lampiran

BAB II
GAMBARAN UMUM
DINAS PERDAGANGAN DAN PERINDUSTRIAN KABUPATEN PATI

2.1 KEDUDUKAN

Dinas Perdagangan dan Perindustrian adalah unsur pelaksana Pemerintah Daerah dibidang Perindustrian dan Perdagangan yang berada dibawah dan bertanggung jawab kepada Bupati melalui Sekretaris Daerah. Dinas Perdagangan dan Perindustrian berkedudukan di Jalan Raya Pati-Kudus KM.4 Pati sebagai Kantor Pusat. Selain itu dalam pelayanannya, Dinas Perdagangan dan Perindustrian Kab. Pati memiliki Unit Pelayanan Teknis Daerah Metrologi dan Gedung Kantor Untuk Pasar sebanyak 20 (dua puluh) pasar yang tersebar di wilayah Kabupaten Pati.

2.2 TUGAS

Dinas Perdagangan dan Perindustrian Kabupaten Pati mempunyai tugas melaksanakan urusan pemerintahan bidang Perdagangan dan bidang Perindustrian, dan tugas pembantuan yang diberikan kepada daerah.

2.3 FUNGSI

Fungsi Dinas Perdagangan dan Perindustrian Kabupaten Pati adalah sebagai berikut :

1. Perumusan kebijakan urusan pemerintah daerah bidang Perdagangan dan bidang Perindustrian;
2. Pelaksanaan kebijakan urusan pemerintah daerah bidang Perdagangan dan bidang Perindustrian;
3. Pelaksanaan evaluasi dan pelaporan urusan pemerintah daerah bidang Perdagangan dan bidang Perindustrian;
4. Pelaksanaan administrasi urusan pemerintahan daerah bidang Perdagangan dan bidang Perindustrian;
5. Pelaksanaan fungsi lain yang diberikan oleh Bupati terkait tugas dan fungsinya.

Fungsi Dinas Perdagangan dan Perindustrian Kabupaten Pati diatas mengamanatkan bahwa luas wilayah kerja 1.503,68 Km² terbagi dalam 21 Kecamatan.dibatasi oleh :

Sebelah Utara : Kabupaten Jepara dan Laut Jawa.

Sebelah Timur : Kabupaten Rembang dan Laut Jawa.

Sebelah Barat : Kabupaten Kudus dan Kabupaten Jepara.

Sebelah Selatan : Kabupaten Grobogan dan Kabupaten Blora.

Salah satu indikator penting untuk mengetahui kondisi ekonomi di suatu daerah kabupaten dalam suatu periode tertentu adalah data Produk Domestik Regional Bruto (PDRB), baik atas dasar harga berlaku maupun atas dasar harga konstan. PDRB pada dasarnya merupakan jumlah nilai tambah yang dihasilkan oleh seluruh unit usaha dalam suatu regional tertentu, atau merupakan jumlah nilai barang dan jasa akhir yang dihasilkan oleh seluruh unit ekonomi. PDB atas dasar harga berlaku menggambarkan nilai tambah barang dan jasa yang dihitung menggunakan harga yang berlaku pada setiap tahun. PDRB atas dasar harga berlaku dapat digunakan untuk melihat pergeseran dan struktur ekonomi regional. Untuk Kabupaten Pati Distribusi Persentase Produk Domestik Regional Bruto (PDRB) Atas Dasar Harga Berlaku Menurut Lapangan Usaha Tahun 2015-2019 dapat dilihat pada tabel 1 (dalam %).

Tabel 1 menunjukkan bahwa struktur ekonomi Kabupaten Pati di dominasi oleh Industri pengolahan; Pertanian, Kehutanan, dan Perikanan; Perdagangan Besar dan Eceran, Reparasi Mobil dan Sepeda Motor. Dua dominasi struktur ekonomi tersebut merupakan urusan Dinas Perdagangan dan Perindustrian Kabupaten Pati.

Tabel 1.

Distribusi Persentase Produk Domestik Regional Bruto (PDRB) Atas Dasar Harga Berlaku Menurut Lapangan Usaha Tahun 2015-2019 dapat dilihat pada tabel berikut (dalam %) :

No.	Lapangan Usaha	2017	2018	2019
1.	Pertanian, Kehutanan, dan Perikanan	25,62	25,13	24,77
2.	Pertambangan dan Penggalian	2,08	2,16	2,16
3.	Industri pengolahan	26,94	26,70	26,39
4.	Pengadaan Listrik dan Gas	0,10	0,10	0,9
5.	Pengadaan Air, Pengelolaan Sampah, Limbah dan Daur Ulang	0,05	0,05	0,05
6.	Konstruksi	7,77	7,91	8,07
7.	Perdagangan Besar dan Eceran, Reparasi Mobil dan Sepeda Motor	14,13	14,43	14,62
8.	Transportasi dan Pergudangan	2,75	2,77	2,82
9.	Penyediaan Akomodasi dan Makan Minum	3,54	3,60	3,73
10.	Informasi dan Komunikasi	2,20	2,29	2,41
11.	Jasa Keuangan dan Asuransi	2,52	2,54	2,48
12.	Real Estate	1,04	1,03	1,02
13.	Jasa Perusahaan	0,94	0,25	0,26
14.	Administrasi Pemerintahan, Pertahanan dan jaminan social wajib	3,51	3,33	3,20
15.	Jasa Kesehatan dan Kegiatan Sosial	1,01	1,03	1,07
16.	Jasa Lainnya	1,89	1,95	1,99
	PRODUK DOMESTIK REGIONAL BRUTO / GRDP	100,00	100,00	100,00

Sumber : Kabupaten Pati Dalam Angka 2021.

2.4 STRUKTUR ORGANISASI

Untuk melaksanakan tugas, fungsi sesuai dengan tersebut diatas Kepala Dinas dibantu oleh 1 (satu) orang sekretaris, 4 (orang) Kepala Bidang 14 orang Kepala Sub Bagian / Kepala Seksi. Susunan Organisasi Dinas Perdagangan dan Perindustrian terdiri dari :

1. Kepala Dinas Perdagangan dan Perindustrian.
2. Sekretaris.
 - a. Subag Umum dan Kepegawaian.
 - b. Subag Keuangan.

- c. Subag Program.
- 3. Bidang Perindustrian
 - a. Seksi Industri Kimia Agro dan Hasil Hutan (IKAHH).
 - b. Seksi Industri Logam Mesin Elektronik dan Aneka (ILMEA).
 - c. Seksi Pengembangan Standar Mutu dan Informasi Industri (PSMII).
- 4. Bidang Perdagangan
 - a. Seksi Bina Usaha dan Sarana Perdagangan (Binussardag).
 - b. Seksi Perlindungan Konsumen (PK).
 - c. Seksi Distribusi dan Informasi Perdagangan (DIP).
- 5. Bidang Pengelolaan Pasar
 - a. Seksi Pengembangan dan Pemeliharaan (PP).
 - b. Seksi Retribusi Perijinan dan Penagihan (RPP).
 - c. Seksi Ketertiban dan Kebersihan (TIBSIH).
- 6. Bidang Promosi dan Ekspor Impor
 - a. Seksi Promosi Produk Daerah (PPD).
 - b. Seksi Ekspor Impor (Eksim).
- 7. Kelompok Jabatan Fungsional.

Susunan Organisasi Dinas Perdagangan dan Perindustrian sebagai berikut :

**BAGAN ORGANISASI
DINAS PERDAGANGAN DAN PERINDUSTRIAN
KABUPATEN PATI**

LAMIPRAN I: PERATURAN BUPATI PATI NOMOR 56 TAHUN 2016 TENTANG KEDUDUKAN, SUSUNAN ORGANISASI, TUGAS DAN FUNGSI SERTA TATA KERJA DINAS PERDAGANGAN DAN PERINDUSTRIAN.

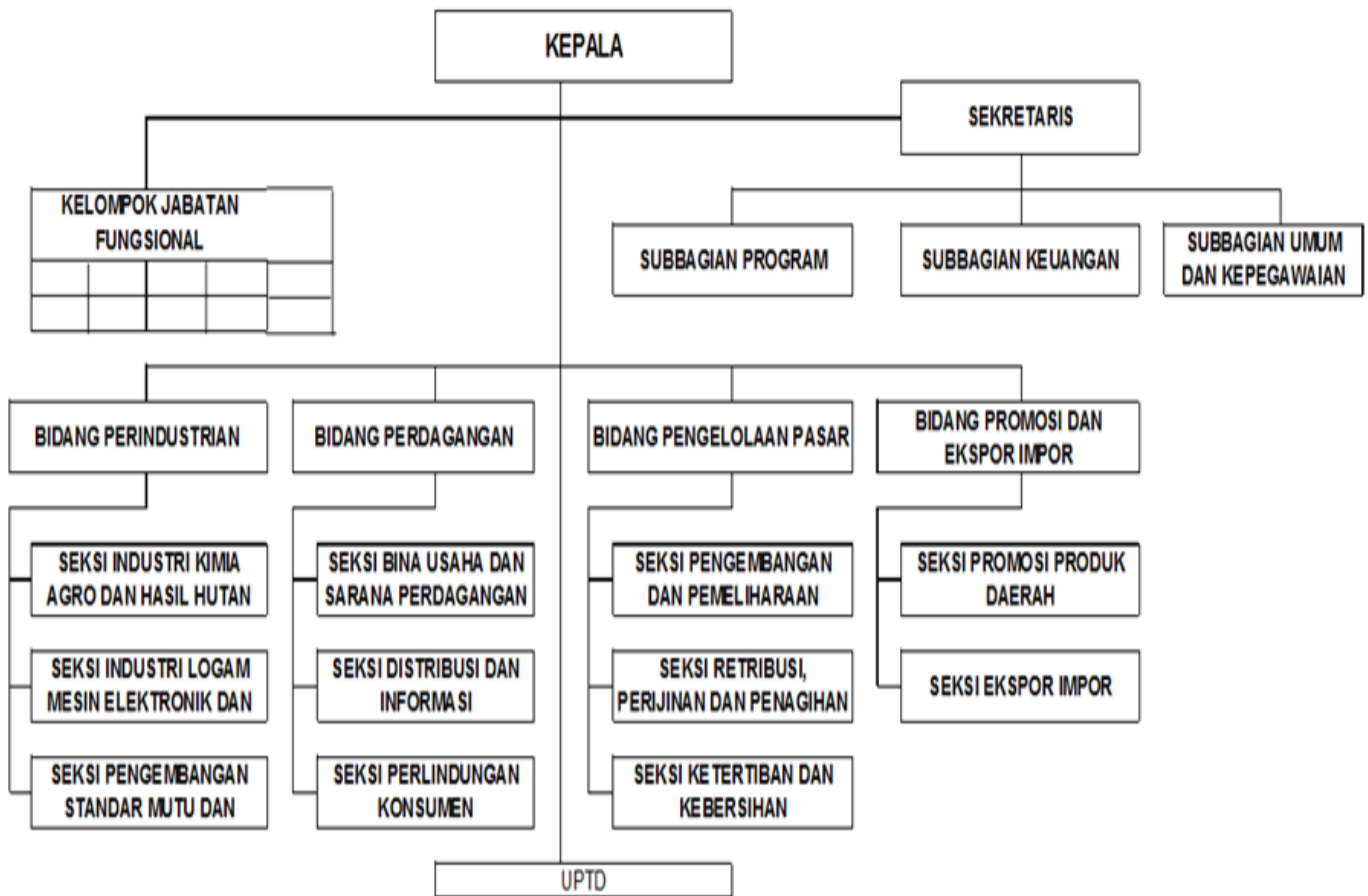

a) Tugas

Dinas Perdagangan dan Perindustrian Kabupaten Pati mempunyai tugas melaksanakan sebagian urusan rumah tangga daerah di bidang Dinas Perdagangan dan Perindustrian.

1. Kepala Dinas mempunyai rincian tugas :

- a. Merumuskan dan menetapkan program dan rencana kerja serta rencana kegiatan urusan Pemerintahan Daerah bidang Perdagangan dan Perindustrian sebagai pedoman pelaksanaan tugas;
- b. Menelaah dan mengkaji peraturan perundang-undangan, petunjuk pelaksanaan dan petunjuk teknis urusan Pemerintahan Daerah bidang Perdagangan dan Perindustrian guna pedoman pelaksanaan tugas;
- c. Membina, mengarahkan, dan member petunjuk kebijakan urusan Pemerintahan Daerah bidang Perdagangan dan Perindustrian serta mendistribusikan tugas kepada

- bawahan sesuai tugas dan fungsinya agar tugas-tugas dapat diselesaikan dengan tepat, efektif dan efisien;
- d. Menyelenggarakan koordinasi baik vertical maupun horizontal guna sinkronisasi dan kelancaran pelaksanaan tugas;
 - e. Merumuskan kebijakan teknis urusan Pemerintahan Daerah bidang Perdagangan dan bidang Perindustrian sesuai dengan petunjuk teknis dan ketentuan yang berlaku sebagai pedoman pelaksanaan tugas;
 - f. Mengoordinasikan pelaksanaan program urusan Pemerintahan Daerah bidang Perdagangan dan bidang Perindustrian secara berkala sesuai dengan bidang permasalahan guna terwujudnya keterpaduan pelaksanaan tugas;
 - g. Menyelenggarakan kegiatan urusan Pemerintahan Daerah bidang Perdagangan dan bidang Perindustrian sesuai dengan petunjuk teknis dan ketentuan yang berlaku guna kelancaran pelaksanaan tugas;
 - h. Menyelenggarakan pembinaan dan fasilitasi urusan Pemerintahan Daerah bidang Perdagangan dan bidang Perindustrian sesuai ketentuan yang berlaku guna terwujudnya sinkronisasi pelaksanaan tugas;
 - i. Menyelenggarakan pemantuan, evaluasi, dan pelaporan urusan Pemerintahan Daerah bidang Perdagangan dan bidang Perindustrian sesuai dengan ketentuan secara berkala sebagai bahan kebijakan lebih lanjut;
 - j. Mengarahkan dan mengendalikan pelaksanaan program kesekretariatan, bidang Perindustrian, bidang Perdagangan, bidang Pengelolaan Pasar dan bidang Promosi dan Ekspor Impor sesuai dengan ketentuan secara berkala sebagai bahan kebijakan lebih lanjut;
 - k. Mengevaluasi dan menilai prestasi kerja bawahan berdasarkan sasaran kerja pegawai dan perilaku kerja sesuai ketentuan dalam rangka peningkatan karier, pemberian penghargaan dan sanksi;
 - l. Melaporkan pelaksanaan program dan kegiatan urusan pemerintahan bidang Perdagangan dan bidang Perindustrian

baik secara lisan maupun tertulis kepada Bupati sebagai wujud akuntabilitas dan transparansi pelaksanaan tugas;

m. Melaksanakan tugas kedinasan lain yang diberikan oleh pimpinan, baik lisan maupun tertulis.

2. Sekretariat

Sekretariat mempunyai tugas menyiapkan perumusan kebijakan teknis, pembinaan dan pelaksanaan program, keuangan, umum dan kepegawaian, hukum, hubungan masyarakat dan organisasi serta pengoedasian perencanaan dan pelaporan bidang di lingkungan Dinas.

Sekretariat mempunyai rincian tugas :

- a. Merumuskan program dan rencana kerja serta rancangan kegiatan di bidang kesekretariatan sebagai pedoman kerja agar pelaksanaan program kerja sesuai dengan rencana;
- b. Mempelajari dan menelaah peraturan perundang-undangan, petunjuk pelaksanaan dan petunjuk teknis bidang kesekretariatan;
- c. Memberi petunjuk, arahan serta membagi tugas kepada bawahan dalam pelaksanaan tugas sesuai dengan ketentuan yang berlaku agar tugas-tugas dapat diselesaikan dengan tepat, efektif dan efisien;
- d. Menyelenggarakan konsultasi dan koordinasi baik vertikal maupun horizontal guna sinkronisasi dan kelancaran pelaksanaan tugas;
- e. Merumuskan bahan kebijakan teknis kesekretariatan sesuai dengan peraturan perundang-undangan di atasnya sebagai bahan kajian pimpinan;
- f. Mengarahkan dan mengendalikan pelaksanaan kegiatan program, keuangan, umum dan kepegawaian berdasarkan data yang masuk dan pemantuan lapangan untuk mengetahui perkembangan serta permasalahan yang mungkin timbul;
- g. Mengoordinasikan perencanaan program sesuai dengan ketentuan yang berlaku guna terwujudnya keterpaduan pelaksanaan tugas;

- h. Mengoordinasikan pelayanan administrasi umum dan kepegawaian, serta pelayanan terkait hokum, hubungan masyarakat dan Organisasi Dinas sesuai dengan ketentuan yang berlaku guna terwujudnya keterpaduan pelaksanaan tugas;
- i. Mengevaluasi dan menilai prestasi kerja bawahan berdasarkan sasaran kerja pegawai dan perilaku kerja sesuai ketentuan dalam rangka peningkatan karier, pemberian penghargaan dan sanksi;
- j. Melaporkan pelaksanaan progam dan kegiatan bidang kesekretariatan baik secara lisan maupun tertulis kepada atasan sebagai wujud akuntabilitas dan transparansi pelaksanaan tugas;
- k. Melaksanakan tugas kedinasan lain yang diberikan oleh pimpinan baik lisan maupun tertulis.

3. Bidang Perindustrian

Bidang Perindustrian mempunyai tugas menyiapkan perumusan kebijakan teknis, pembinaan dan pelaksanaan dan pengelolaan kegiatan Industri, pembinaan dan pelaksanaan dan pengelolaan kegiatan Industri Kimia Agro dan Hasil Hutan, Industri Logam Mesin Elektronika dan Aneka, dan kegiatan Pengembangan Standar Mutu dan Informasi Industri.

Bidang Perindustrian mempunyai rincian tugas :

- a. Merencanakan operasional progam dan rencana kerja serta rencana kegiatan bidang Perindustrian sebagai pedoman kerja agar pelaksanaan progam kerja sesuai dengan rencana;
- b. Menpelajari dan menelaah peraturan perundang-undangan, petunjuk pelaksanaan dan petunjuk teknis Seksi Industri Kimia Argo dan Hasil Hutan, Seksi Industri Logam Mesin Elektronika dan Aneka, Seksi Pengembangan Standar Mutu dan Infornasi Industri;
- c. Member petunjuk, arahan, serta membagi tugas kepada bawahan dalam pelaksanaan tugas sesuai dengan ketentuan

- yang berlaku agar tugas-tugas dapat diselesaikan dengan tepat, efektif, dan efisien;
- d. Mengoordinasikan pelaksanaan tugas bawahan berdasarkan ketentuan yang berlaku untuk kelancaran pelaksanaan tugas;
 - e. Menyelenggarakan konsultasi dan koordinasi baik vertikal maupun horizontal guna sinkronisasi dan kelancaran pelaksanaan tugas;
 - f. Merumuskan bahan kebijakan teknis bidang Industri sesuai peraturan perundang-undangan sebagai bahan kajian pimpinan;
 - g. Mengarahkan dan mengendalikan pelaksanaan kegiatan Seksi Industri Kimia Argo dan Hasil Hutan, Seksi Industri Logam Mesin Elektronika dan Aneka, Seksi Pengembangan Standar Mutu dan Informasi Industri berdasarkan data yang masuk dan pemantuan lapangan untuk mengetahui perkembangan serta permasalahan yang mungkin timbul;
 - h. Menyelenggarakan kegiatan Seksi Industri Kimia Agro dan Hasil dan Hasil Hutan sesuai dengan petunjuk teknis serta ketentuan yang ada guna peningkatan mutu kegiatan;
 - i. Menyelenggarakan kegiatan Seksi Industri Logam Mesin Elektronika dan Aneka sesuai dengan petunjuk teknis serta ketentuan yang ada guna peningkatan mutu kegiatan;
 - j. Menyelenggarakan kegiatan Seksi Pengembangan Standar Mutu dan Informasi Industri sesuai dengan petunjuk teknis serta ketentuan yang ada guna peningkatan mutu kegiatan;
 - k. Mengevaluasi dan menilai prestasi kerja bawahan berdasarkan sasaran kerja pegawai dan perilaku kerja sesuai ketentuan dalam rangka peningkatan karier, pemberian penghargaan dan sanksi;
 - l. Melaporkan pelaksanaan program dan kegiatan Bidang Perindustrian baik secara lisan maupun tertulis kepada atasan sebagai wujud akuntabilitas dan transparansi pelaksanaan tugas;
 - m. Melaksanakan tugas kedinasan lain yang diberikan oleh pimpinan, baik lisan maupun tertulis.

4. Bidang Perdagangan

Bidang Perdagangan mempunyai tugas menyiapkan perumusan kebijakan teknis, pembinaan dan pelaksanaan dan pengelolaan kegiatan Bina Usaha dan Sarana Perdagangan, Distribusi dan Informasi Perdagangan, serta kegiatan Perlindungan Konsumen.

Bidang Perdagangan mempunyai rincian tugas:

- a. Merencanakan operasional program dan rencana kerja serta rencana kegiatan bidang Perdagangan sebagai pedoman kerja pelaksanaan program sesuai dengan rencana;
- b. Mempelajari dan menelaah peraturan perundang-undangan, petunjuk pelaksanaan dan petunjuk teknis Seksi Bina Usaha dan Sarana Perdagangan, Seksi Distribusi dan Informasi Perdagangan, Seksi Perlindungan Konsumen;
- c. Memberi petunjuk, arahan, serta membagi tugas kepada bawahan dalam pelaksanaan tugas sesuai dengan ketentuan yang berlaku agar tugas-tugas dapat diselesaikan dengan tepat, efektif dan efisien;
- d. Mengoordinasikan pelaksanaan tugas bawahan berdasarkan ketentuan yang berlaku untuk kelancaran pelaksanaan tugas;
- e. Menyelenggarakan konsultasi dan koordinasi baik vertikal maupun horizontal guna sinkronisasi dan kelancaran pelaksanaan tugas;
- f. Merumuskan bahan kebijakan teknis bidang Perdagangan sesuai peraturan perundang-undangan sebagai bahan kajian pimpinan;
- g. Mengarahkan dan mengendalikan pelaksanaan kegiatan Seksi Bina Usaha dan Sarana Perdagangan, Seksi Distribusi dan Seksi Perlindungan Konsumen berdasarkan data yang masuk dan pemantuan lapangan untuk mengetahui perkembangan serta permasalahan yang mungkin timbul;
- h. Menyelenggarakan kegiatan Seksi Bina Usaha dan Sarana Perdagangan sesuai dengan petunjuk teknis serta ketentuan yang ada guna peningkatan mutu kegiatan;

- i. Menyelenggarakan kegiatan Seksi Distribusi dan Informasi Perdagangan sesuai dengan petunjuk teknis serta ketentuan yang ada guna peningkatan mutu kegiatan;
- j. Menyelenggarakan kegiatan Seksi Perlindungan Konsumen sesuai dengan petunjuk teknis serta ketentuan yang ada guna peningkatan mutu kegiatan;
- k. Mengevaluasi dan menilai prestasi kerja bawahan berdasarkan sasaran kerja pegawai dan perilaku kerja sesuai ketentuan dalam rangka peningkatan karier, pemberian penghargaan sanksi;
- l. Melaporkan pelaksanaan program dan kegiatan bidang Perdagangan baik secara lisan maupun tertulis kepada atasan sebagai wujud akuntabilitas dan transparansi pelaksanaan tugas;
- m. Melaksanakan tugas kedinasan lain yang diberikan oleh pimpinan baik lisan maupun tertulis.

5. Bidang Pengelolaan Pasar

Bidang Pengelolaan Pasar mempunyai tugas menyiapkan perumusan kebijakan teknis, pembinaan dan pelaksanaan dan pengelolaan kegiatan Pengembangan dan Pemeliharaan, Restribusi, Perizinan dan Penagihan, serta kegiatan Ketertiban dan Kebersihan.

Bidang Pengelolaan Pasar mempunyai rincian tugas :

- a. Merencanakan operasional program dan rencana kerja serta rencana kegiatan bidang Pengelolaan Pasar sebagai pedoman kerja agar pelaksanaan program kerja sesuai dengan rencana;
- b. Mempelajari dan menelaah peraturan perundang-undangan, petunjuk pelaksanaan dan petunjuk teknis Seksi Pengembangan dan Pemeliharaan, Seksi Retribusi, Perizinan dan Penagihan, Seksi Ketertiban dan Kebersihan;
- c. Memberi petunjuk, arahan, serta membagi tugas kepada bawahan dalam pelaksanaan tugas sesuai dengan ketentuan yang berlaku agar tugas-tugas dapat diselesaikan dengan tepat, efektif, dan efisien;

- d. Menggordinasikan pelaksanaan tugas bawahan berdasarkan ketentuan yang berlaku untuk kelancaran pelaksanaan tugas;
- e. Menyelenggarakan konsultasi dan koordinasi baik vertikal maupun horizontal guna sinkronisasi dan kelancaran pelaksanaan tugas;
- f. Merumuskan bahan kebijakan teknis bidang Pengelolaan Pasar sesuai peraturan perundang-undangan sebagai bahan kajian pimpinan;
- g. Mengarahkan dan mengendalikan pelaksanaan kegiatan Seksi Pengembangan dan Pemeliharaan, Seksi Ketertiban dan Kebersihan berdasarkan data yang masuk dan pemantuan lapangan untuk mengetahui perkembangan serta permasalahan yang mungkin timbul;
- h. Melaksanakan pemantuan, pendataan dan sosialisasi terhadap pedagang di pasar masalah ketertiban dan kebersihan;
- i. Menyelenggarakan kegiatan Seksi Pengembangan dan Pemeliharaan sesuai dengan petunjuk teknis serta ketentuan yang ada guna peningkatan mutu kegiatan;
- j. Menyelenggarakan kegiatan Seksi Restribusi, Perizinan dan Penagihan sesuai dengan petunjuk teknis serta ketentuan yang ada guna peningkatan mutu kegiatan;
- k. Menyelenggarakan kegiatan Seksi Ketertiban dan Kebersihan sesuai dengan ketentuan petunjuk teknis serta ketentuan yang ada guna peningkatan mutu kegiatan;
- l. Mengevaluasi dan menilai prestasi kerja bawahan berdasarkan sasaran kerja pegawai dan perilaku kerja sesuai ketentuan dalam rangka peningkatan karier, pemberian penghargaan dan sanksi;
- m. Melaporkan pelaksanaan progam dan kegiatan bidang Pengelolaan Pasar baik secara lisan maupun tertulis kepada atasan sebagai wujud akuntabilitas transparansi pelaksanaan tugas;
- n. Melaksanakan tugas kedinasan lain yang diberikan oleh pimpinan, baik lisan maupun tertulis.

6. Bidang Promosi dan Ekspor Impor

Bidang Promosi dan Ekspor Impor mempunyai tugas menyiapkan perumusan kebijakan teknis, pembinaan dan pelaksanaan dan pengelolaan kegiatan Promosi Produk Daerah, dan Ekspor Impor.

Bidang Promosi dan Ekspor Impor mempunyai rincian tugas:

- a. Merencanakan operasional program dan rencana kerja serta rencana kegiatan di bidang Promosi dan Ekspor Impor sebagai pedoman kerja agar pelaksanaan program kerja sesuai dengan rencana:
- b. Mempelajari dan menelaah peraturan perundang – undangan, petunjuk pelaksanaan dan petunjuk teknis Seksi Promosi Produk Daerah , dan Seksi Ekspor Impor:
- c. Memberi petunjuk, arahan, serta membagi tugas kepada bawahan dalam pelaksanaan tugas sesuai dengan ketentuan yang berlaku agar tugas – tugas dapat dilaksanakan dengan tepat, efektif, dan efisien:
- d. Mengkoordinasikan pelaksanaan tugas bawahan berdasarkan ketentuan yang berlaku untuk kelancaran pelaksanaan tugas:
- e. Menyelenggarakan konsultasi dan koordinasi baik vertikal maupun horinzontal guna sinkronisasi dan leluasan pelaksanaan tugas:
- f. Merumuskan bahan kebijakan teknis Bidang Promosi dan Ekspor Impor sesuai dengan peraturan perundang – undangan sebagai bahan kajian pimpinan:
- g. Mengarahkan dan mengendalikan pelaksanaan kegiatan Seksi Promosi Produk Daerah, dan Seksi Ekspor Impor berdasarkan data yang masuk dan pemantauan lapangan untuk mengetahui perkembangan serta permasalahan yang mungkin timbul:
- h. Menyelenggarakan kegiatan Seksi Promosi Produk Daerah sesuai dengan petunjuk teknis serta ketentuan yang ada guna peningkatan mutu kegiatan:

- i. Menyelenggarakan kegiatan Seksi Ekspor Impor sesuai dengan petunjuk teknis serta ketentuan yang ada guna peningkatan mutu kegiatan:
- j. Mengevaluasi dan menilai prestasi kerja bawahan berdasarkan sasaran kerja pegawai dan perilaku kerja sesuai ketentuan dalam rangka peningkatan karier, pemberian penghargaan dan sanksi:

Melaporkan pelaksanaan program dan kegiatan Bidang Promosi dan Ekspor Impor baik secara lisan maupaun tertulis kepada atasan sebagai wujud akuntabilitas dan transparansi pelaksanaan tugas.

2.5 SUMBER DAYA

Dalam menjalankan tugas dan fungsinya Dinas Perdagangan dan Perindustrian Kabupaten Pati didukung sumber daya manusia, sarana/prasarana dan sumber pendanaan.

2.5.1 Sumber Daya Manusia

Sumber Daya Manusia (SDM) yang dimiliki oleh Dinas Perdagangan dan Perindustrian Kabupaten Pati terbagi dalam 2 (dua) kelompok yakni Pegawai Negeri Sipil (PNS) dan Tenaga Harian Lepas/Tenaga Honorer Daerah (THL/THD) yang dirinci dalam kualifikasi pendidikan berjenjang, pangkat/golongan serta eselonisasi sebagai berikut:

NO	KUALIFIKASI PENDIDIKAN		PANGKAT/GOL		ESELONISASI	
	JENJANG	JUMLAH	JENJANG	JUMLAH	JENJANG	JUMLAH
1	SD	6	I C	4	IV B	1
2	SMP	7	I D	1	IV A	15
3	SLTA/ sederajat	97	II A	5	III B	4
4	SARMUD	4	II B	7	III A	1
5	S1	36	II C	50	II B	1
6	S2	9	II D	37	II A	
			III A	9		
			III B	12		
			III C	5		
			III D	17		
			IV A	9		
			IV B	1		
			IV C	2		
	JUMLAH	159		159		22
	THL dan THD					
	1 SD	7				
	2 SMP	11				
	3 SLTA/Sederajat	153				
	4 SARMUD	10				
	5 S1	13				
	JUMLAH	194				

Dari data diatas dapat dilihat bahwa jumlah SDM Dinas Perdagangan dan Perindustrian Kabupaten Pati Cukup banyak. SDM tersebut selain ditempatkan di kantor pusat juga di kantor pelayanan kemetrolagian dan pasar-pasar yang tersebar di 21 (dua puluh satu) kecamatan.

Perlu adanya evaluasi terkait peta jabatan dan pengajuan tenaga PNS dibanding dengan THL/THD. Hal ini dikarenakan pengadaan formasi PNS sesuai dengan kebutuhan dan kompetensi yang disyaratkan dibandingkan dengan penerimaan THL/THD yang jauh dari kesesuaian antara kebutuhan dan kompetensi.

2.5.2 Aset

Aset yang menjadi tanggung jawab Dinas Perdagangan dan Perindustrian Kabupaten Pati merupakan modal dasar dalam menjalankan operasional sesuai TUSI yang diemban. Aset yang dimaksud dapat dirinci sebagai berikut:

NERACA
DINAS PERDAGANGAN DAN PERINDUSTRIAN KABUPATEN PATI
Per 31 Desember 2021

URAIAN	2021
ASET	
ASET LANCAR	
Piutang Retribusi Daerah	411,661,743.00
Piutang Lain-lain PAD yang Sah	618,134,900.00
Penyisihan Piutang	(729,007,920.00)
Beban Dibayar Dimuka	30,398,445.00
Persediaan	2,199,850.00
JUMLAH ASET LANCAR	333,387,018.00
ASET TETAP	
Tanah	12,197,782,200.00
Peralatan dan Mesin	15,641,160,149.89
Gedung dan Bangunan	151,633,975,243.00
Jalan, Jaringan dan Irigasi	3,657,434,972.00
Aset Tetap Lainnya	5,905,294.00
Konstruksi Dalam Pengerjaan	599,153,500.00
Akumulasi Penyusutan	(27,604,467,130.89)
JUMLAH ASET TETAP	156,130,944,228.00
ASET LAINNYA	
Kemitraan dengan Pihak Ketiga	6,288,188,000.00
Aset Tidak Berwujud	295,330,500.00
Akumulasi Amortisasi Aset Tidak Berwujud	(165,600,250.00)
JUMLAH ASET LAINNYA	6,417,918,250.00
JUMLAH ASET	162,882,249,496.00
KEWAJIBAN	
KEWAJIBAN JANGKA PENDEK	
Pendapatan Diterima Dimuka	96,622,556.00
Utang Belanja	610,030,253.00
JUMLAH KEWAJIBAN JANGKA PENDEK	706,652,809.00
JUMLAH KEWAJIBAN	706,652,809.00
EKUITAS	
EKUITAS	162,175,596,687.00
JUMLAH KEWAJIBAN DAN EKUITAS DANA	162,882,249,496.00

Aset lancar yang dimiliki per 31 Desember 2021 meliputi Piutang Pendapatan berupa piutang retribusi daerah dan piutang lain-lain PAD yang sah dikurangi penyisihan piutang kemudian ditambah beban dibayar dimuka (berupa sewa lahan PT KAI yang belum habis masa berlakunya) ditambah persediaan ATK, alat bahan percetakan, alat listrik/elektronik. Sehingga aset lancar per 31 Desember 2021 senilai Rp. 333,387,018.00.

Aset tetap (sarana/prasarana) merupakan aset berwujud yang mempunyai masa manfaat lebih dari 1 (satu) periode akuntansi untuk digunakan dalam kegiatan yang dikelola oleh Dinas Perdagangan dan Perindustrian Kabupaten Pati. Aset tetap yang dimaksud adalah .:

1. Tanah per 31 Desember 2021 senilai Rp. 12.197.782.200,-
2. Peralatan dan mesin saldo awal tahun 2021 Rp. 14.762.375.649,89 terdapat penambahan peralatan dan mesin senilai Rp. 1.711.082.250,96 berasal dari penambahan ekstrakompabel Rp. 114.806.250,96; Reklas sebesar Rp. 36.000.000,- dan penambahan belanja modal peralatan dan mesin tahun 2021 senilai Rp. 1.560.276.000,-. Sedangkan pengurangan peralatan dan mesin tahun 2021 berasal dari penghapusan atas lelang dan koreksi dengan nilai Rp. 832.297.750,96 sehingga saldo per 31 Desember 2021 senilai Rp. 15.641.160.949,89.
3. Gedung dan Bangunan saldo awal tahun 2021 Rp. 138.797.802.543,00 terdapat penambahan senilai Rp. 15.665.571.700,- berasal dari pengadaan belanja modal tahun 2021 terdapat Pengurangan senilai Rp. 2.829.399.000,- sehingga saldo per 31 Desember 2021 senilai Rp. 151.633.975.243,00
4. Jalan, Jaringan dan Irigasi saldo awal tahun 2021 Rp. 760.330.672,00 terdapat penambahan senilai Rp. 2.897.104.300,- berasal dari pengadaan belanja modal tahun 2021 sehingga saldo per 31 Desember 2021 senilai Rp. 3.657.434.972,00
5. Aset tetap lainnya berupa lukisan cat air senilai Rp. 5.905.294,- selama tahun 2021 tidak mengalami penambahan maupun pengurangan.
6. Akumulasi Penyusutan saldo awal tahun 2021 Rp. 23.402.287.846,89 terdapat penambahan senilai Rp. (4.500.775.233,-) dan pengurangan Rp. (306.850.000,-) 2021 sehingga saldo per 31 Desember 2021 senilai Rp. (27,604,467,130.89).
7. Aset Lainnya
Aset lainnya yang masuk kekayaan Dinas Perdagangan dan Perindustrian adalah aset lainnya berasal dari kemitraan dengan pihak ketiga, aset tidak berwujud dan aset lain-lain dengan nilai keseluruhan Rp. 6.417.918.250,-.

Aset lainnya yang berasal dari kemitraan dengan pihak ketiga berupa Bangun Guna Serah(BGS)/Build Operate Transfer (BOT) adalah pemanfaatan tanah milik pemerintah oleh pihak lain dengan mendirikan bangunan dan/atau sarana, berikut fasilitasnya, kemudian di dayagunakan oleh pihak lain dalam jangka waktu tertentu yang disepakati untuk selanjutnya tanah beserta bangunan dan/atau sarana beserta fasilitasnya diserahkan kembali kepada pengelola barang setelah berakhirnya jangka waktu kerjasama BGS/BOT. Aset lainnya yang berasal dari kemitraan dengan pihak ketiga adalah:

No.	Perjanjian	Tentang	Luas (M2)	Nilai (Rp.)	Jangka Waktu,, Sejak Tanggal
1	031/PK/2014/003 /PRAJA/I/2014 28 Januari 2014 PT. Pragolapati Jayasakti	Pembangunan Mina Tani Plasa	2.535	849.225.000	30 tahun 25 Juli 2001
2	06/VTT/PK/2001/ 03/VTT/SPS/2001 06 Juli 2001 CV Surya Papan Sejahtera	Pembangunan Plasa/Pusat Perbelanjaan Juwana Pati	6.675	687.525.000	30 tahun 06 Juli 2001
3	573/93/2001 10 Januari 2001 CV Surya Papan Sejahtera	Pembangunan Plasa Puri /Pusat Perbelanjaan Puri Pati	9.575	3.772.550.000	25 tahun 10 Januari 2001

No.	Perjanjian	Tentang	Luas (M2)	Nilai (Rp.)	Jangka Waktu,, Sejak Tanggal
4	06/V/PK/2013/02 1/MKK/VI/2013 29 Mei 2013 PT. Multi Karya Kecana	Pembangunan Simpag Lima Plasa	1.977	917.328.000	30 tahun 30 Agustus 2003
5	14/XII/PK/2001/0 29/SPS/12/2001 03 Desember 2001 CV Surya Papan Sejahtera	Pembangunan Pertokoan Alun-alun Juwana Pati	2.280	61.560.000	30 tahun 03 Desember 2001

Aset lainnya yang berasal dari aset tak berwujud berupa Software senilai Rp. 145.980.500,- Kajian senilai Rp. 149.350.000,- sehingga total senilai Rp. 295.330.500,-

Sedangkan aset lain-lain per 31 Desember 2021 adalah 0. Untuk akumulasi penyusutan aset lainnya tahun 2021 Rp. (165.600.250,-)

8. Kewajiban

Kewajiban merupakan kewajiban Dinas Perdagangan Dan Perindustrian Kabupaten Pati kepada pihak internal maupun eksternal sebagai akibat transaksi keuangan yang belum dibayar sampai akhir tahun anggaran.

Kewajiban yang dimiliki per 31 Desember 2021 adalah Pendapatan diterima dimuka Rp. 96.622.556,0 dan Utang Belanja senilai Rp. 610.030.253,- sehingga total kewajiban Rp. 706.652.809,-

9. Ekuitas

Ekuitas merupakan selisih antara aset dengan kewajiban. Ekuitas Dinas Perdagangan Dan Perindustrian Kabupaten Pati per 31 Desember 2021 Rp.162.175.596.687,-

2.5.3 Sumber Pendanaan

Sumber Pendanaan yang digunakan untuk operasional Dinas Perdagangan dan Perindustrian Kabupaten Pati berasal dari APBD Kab. Pati. Postur Anggaran yang dialokasikan ke Dinas Perdagangan dan Perindustrian Kabupaten Pati adalah sebagai berikut:

Kode Rekening	Uraian	Jumlah (Rp.)		Bertambah/ (berkurang)	
		Sebelum Perubahan	Setelah Perubahan	(Rp)	%
4	Pendapatan Daerah	7.564.888.000	7.564.888.000	0	0
4.1	Pendapatan Asli Daerah	7.564.888.000	7.564.888.000	0	0
4.1.2	Retribusi Daerah	7.552.888.000	7.552.888.000	0	0
4.1.4	Lain-lain PAD yang sah	12.000.000	12.000.000	0	0
5	Belanja Daerah	33.133.442.000	29.520.951.000	(3.612.491.000)	(10.9)
5.1	Belanja Operasi	25.897.032.500	21.962.164.950	(3.934.867.550)	(15.19)
5.1.1	Belanja Pegawai	15.291.632.000	14.347.176.000	(944.456.000)	(6.18)
5.1.2	Belanja Barang dan Jasa	10.605.400.500	7.614.988.950	(2.990.411.550)	(28.2)
5.2	Belanja Modal	7.236.409.500	7.558.786.050	322.376.550	4.45
5.2.2	Belanja Modal	1.169.000.000	1.119.000.000	(50.000.000)	4.45
5.2.3	Belanja Modal	3.411.172.000	3.783.948.550	372.376.550	4.45
5.2.4	Belanja Modal	2.656.237.500	2.656.237.500	0	4.45
	Surplus/(deficit)	(25.568.554.000)	(21.956.063.000)	3.612.491.000	(14.13)

Postur anggaran Dinas Perdagangan dan Perindustrian Kabupaten Pati Tahun 2021 terdiri dari pendapatan dan belanja. Pendapatan tahun 2021 di target Rp. 7.564.888.000,- sedangkan untuk belanja mengalami refocusing dari nilai awal sebelum perubahan Rp. 33.133.442.000,- menjadi 29.520.951.000,-. Sehingga Surplus/(defisit) tahun anggaran 2021 Rp. (21.956.063.000,-)

BAB III

KINERJA PELAYANAN DALAM RANGKA PELAKSANAAN TUSI

3.1 Kinerja Pelayanan Dinas Perdagangan dan Perindustrian

Secara umum pelayanan yang dilakukan oleh Dinas Perdagangan dan Perindustrian adalah pembinaan di bidang perdagangan dan perindustrian. Pada Tabel 3.1 Pencapaian Kinerja Pelayanan Dinas Perdagangan dan Perindustrian Kabupaten Pati menunjukkan tingkat capaian kinerja Dinas Perdagangan dan Perindustrian berdasarkan tujuan, sasaran dan target Renstra Dinas periode tahun 2017-2022 dan/atau indikator kinerja pelayanan Dinas Perdagangan dan Perindustrian Kab. Pati.

Indikator kinerja pertama, Pertumbuhan PDRB lapangan usaha perdagangan untuk realisasi dari tahun 2017 hingga tahun 2019 terjadi kenaikan. PDRB atas dasar harga konstan menunjukkan nilai tambah barang dan jasa tersebut yang dihitung menggunakan harga yang berlaku pada satu tahun tertentu sebagai tahun dasar untuk mengukur kondisi ekonomi suatu daerah provinsi, kabupaten atau kota. Peningkatan PDRB berarti peningkatan pendapatan. Sedangkan untuk tahun 2020 terjadi penurunan PDRB menyentuh angka minus hal ini merupakan dampak dari pandemi covid'19 dan pada tahun 2021 terjadi peningkatan baik dibanding realisasi tahun sebelumnya maupun dibanding dengan target yang ditetapkan.

Indikator kinerja kedua, Pertumbuhan PDRB lapangan usaha industri untuk realisasi dari tahun 2017 hingga tahun 2019 terjadi kenaikan namun untuk tahun 2020 terjadi penurunan PDRB menyentuh angka minus hal ini merupakan dampak dari pandemi covid'19 dan pada tahun 2021 terjadi peningkatan dibanding tahun sebelumnya meskipun masih dibawah target tahun 2021.

Indikator kinerja ketiga, Pertumbuhan produktivitas komoditas unggulan di sektor industri untuk realisasi dari tahun 2017 hingga tahun 2019 terjadi kenaikan namun untuk tahun 2020 hingga tahun 2021 terjadi penurunan menyentuh angka minus hal ini merupakan dampak dari pandemi covid'19.

Indikator kinerja keempat, Pertumbuhan industri kreatif daerah untuk realisasi dari tahun 2017 hingga tahun 2019 terjadi kenaikan namun untuk tahun 2020 hingga tahun 2021 terjadi penurunan menyentuh angka minus hal ini merupakan dampak dari pandemi covid'19.

Indikator kinerja kelima, Pertumbuhan Nilai Ekspor untuk realisasi dari tahun 2018 hingga tahun 2020 meyentuh angka minus namun untuk tahun 2021 terjadi kenaikan.

Indikator kinerja keenam, Persentase Sarana Perdagangan (pasar) yang ber-SNI untuk realisasi dari tahun 2020 hingga tahun 2021 stabil diangka 5% karena tidak ada penambahan pasar SNI.

Indikator kinerja ketujuh, Produktivitas Lapangan Usaha Industri untuk realisasi dari tahun 2018 hingga tahun 2020 terjadi kenaikan produktivitas jika dibandingkan target yang ditetapkan.

Indikator kinerja kedelapan, Produktivitas sektor industri unggulan untuk realisasi dari tahun 2018 hingga tahun 2020 terjadi kenaikan dibandingkan target yang ditetapkan.

Indikator kinerja kesembilan, Produktivitas sektor industri kreatif untuk realisasi dari tahun 2017 hingga tahun 2020 belum terjadi kenaikan signifikan dibandingkan realisasi tahun sebelumnya dan target yang ditetapkan.

INDIKATOR TUJUAN	INDIKATOR SASARAN	SATUAN	REALISASI TAHUN 2017	REALISASI TAHUN 2018	TARGET 2019	REALISASI 2019	TARGET 2020	REALISASI 2020	TARGET 2021	REALISASI 2021	TARGET 2022
6	7	9	11	12	13	14	16	15	16	17	18
1, Pertumbuhan PDRB lapangan usaha perdagangan		persen	5,04	10,26	5,2	10,28	5,6	-0,33	5,8	7,12	6
2, Pertumbuhan PDRB lapangan usaha industri		persen	4,64	4,1	4,87	7,46	5,2	-0,36	5,4	3,42	5,9
	1, Pertumbuhan Nilai Ekspor	persen	93,59	-21,78	6	-2,07	6	-2,07	6,5	**15,99	7
	2, Persentase Sarana Perdagangan (pasar) yang ber-SNI	persen		0,94	0,94	0,94	0,94	5	0,94	5	0,94
	1, Produktivitas Lapangan Usaha Industri	persen		158,53	130	158,53	130	158,53	130	397,15	130
1, Pertumbuhan produktivitas komoditas unggulan di sektor industri		persen	5,1	5,8	5,5	6,54	6	0,46	7	-5	8
2, Pertumbuhan industri kreatif daerah		persen	19,64	7,8	6	9,3	6,5	-5,2	7	-4,9	8
	1, Produktivitas sektor industri unggulan			1,39	1,3	1,39	1,4	1,39	1,5	4	1,6
	2, Produktivitas sektor industri kreatif			1,24	1,2	1,24	1,3	1,24	1,4	1,22	1,5

3.2 Pelaksanaan TUSI

Pelaksanaan Tugas dan Fungsi yang Program dan kegiatan yang dijalankan oleh Dinas Perdagangan dan Perindustrian, berdasarkan Peraturan Menteri Dalam Negeri nomor 13 Tahun 2006 yang telah diubah dengan Peraturan Menteri Dalam Negeri nomor 90 Tahun 2016, serta mengacu pada Rencana Strategis Dinas Perdagangan dan Perindustrian Kabupaten Pati, dijabarkan dalam berbagai bidang yaitu :

1. BIDANG INDUSTRI

a. Program Perencanaan Dan Pembangunan Industri.

1. Penyusunan dan evaluasi Rencana Pembangunan Industri Kabupaten/Kota

- Koordinasi , Sinkronisasi dan Pelaksanaan Kebijakan Percepatan Pengembangan, Penyebaran dan Perwilayahan Industri dengan target kinerja 40 IKM dan 25 IKM.
- Koordinasi, sinkronisasi dan pelaksanaan pemberdayaan industri dan peran serta masyarakat dengan target kinerja 20 IKM, 1 Perda dan 20 IKM.

b. Program Pengendalian Izin Usaha Industri Kabupaten/Kota.

1. Penerbitan Izin Usaha Industri (IUI), Izin Perluasan Usaha Industri (IPUI), Izin Usaha Kawasan Industri (IUKI) dan Izin Perluasan Kawasan Industri (IPKI) Kewenangan Kabupaten/Kota.

- Koordinasi dan Sinkronisasi Pengawasan Perizinan di Bidang Industri dalam Lingkup IUI, IPUI, IUKI dan IPKI Kewenangan Kabupaten / Kota dengan target kinerja 35 IKM.

Program dan kegiatan yang telah dilaksanakan Bidang Industri selama tahun 2021 terangkum pada lampiran 1-4.

2. BIDANG PERDAGANGAN

a. Program Peningkatan Sarana Distribusi Perdagangan.

1. Pembinaan Terhadap Pengelola Sarana Distribusi Perdagangan Masyarakat Di Wilayah Kerjanya.

- Pembinaan dan Pengendalian Pengelola Sarana Distribusi Perdagangan dengan target kinerja 90 kios.

b. Program Stabilisasi Harga Barang Kebutuhan Pokok Dan Barang Penting.

1. Menjamin ketersediaan Barang Kebutuhan pokok dan Barang Penting di tingkat Daerah Kabupaten / Kota.
 - Pengendalian Ketersediaan Barang Kebutuhan pokok dan Barang Penting di Tingkat Agen dan Pasar Rakyat dengan tergat kinerja 216 unit usaha.
 2. Pengendalian Harga dan Stok Barang Kebutuhan Pokok dan Barang Penting Di Tingkat Pasar Kabupaten / Kota.
 - Pemantauan Harga dan Stok Barang Kebutuhan Pokok dan Barang Penting Pada Pasar Rakyat yang Terintegrasi Dalam Sistem Informasi Perdagangan dengan target kinerja 48 unit usaha dan 18 kepokmas.
 3. Pengawasan Pupuk dan Pestisida Bersubsidi di Tingkat Daerah Kabupaten / Kota.
 - Pengawasan Penyaluran dan Penggunaan Pupuk dan Pestisida Bersubsidi dengan target kinerja 50 pengecer.
- c. Program Standardisasi Dan Perlindungan Konsumen.
1. Pelaksanaan Metrologi Legal Berupa Tera, Tera Ulang, dan Pengawasan.
 - Pengawasan/Penyuluhan Metrologi Legal dengan target kinerja 32 SPBU.

Program dan kegiatan Bidang Perdagangan tahun 2021 terangkum pada lampiran 5-6.

Untuk pengadaan dan penyaluran barang-barang yang diawasi tata niaganya tahun 2021 di Kab. Pati dapat dilaporkan sebagai berikut :

- a). Garam Iodium dan Non Iodium.

Berdasarkan Keputusan Presiden Republik Indonesia Nomor 69 tahun 1994 tentang pengadaan garam beriodium disebutkan bahwa, garam yang dapat diperdagangkan untuk keperluan konsumsi manusia atau ternak, mengasini ikan, atau bahan penolong industri pangan adalah garam konsumsi beriodium yang telah memenuhi Standar Nasional Indonesia (SNI). Jadi garam yang tidak mengandung kadar iodium sesuai dengan ketentuan, tidak boleh beredar untuk dikonsumsi, namun pada kenyataan dipasaran masih terdapat peredaran garam non iodium dan garam beriodium yang kadar iodiumnya masih

dibawah standard, disamping beredarnya garam beriodium yang telah memenuhi ketentuan iodisasi.

Pada tahun 2021 realisasi pengadaan garam hanya dilakukan oleh produsen garam swasta yang membeli dari para pedagang pengumpul atau petani garam yaitu berupa garam krosok, sedangkan produksi garam rakyat di Kabupaten Pati pada umumnya kualitas tiga, karena sebagian para petani cenderung memproduksi garam dengan kualitas rendah. Hal ini disebabkan para perusahaan / produsen garam konsumsi beriodium, sebagian besar membeli garam kualitas tiga yang harganya tentu relatif lebih murah. Sehingga hal tersebut merupakan kendala bagi Pemerintah Daerah dalam rangka membina industri garam konsumsi beriodium sesuai dengan ketentuan.

Disamping itu motivasi para petani untuk menghasilkan garam dengan kualitas rendah hanya ingin segera memperoleh uang tunai, sehingga kebutuhan hidup sehari-hari yang pada umumnya dilakukan oleh para petani kecil / golongan ekonomi lemah dapat segera terpenuhi.

b). Pupuk.

Jenis pupuk yang digunakan baik untuk intensifikasi maupun non intensifikasi petani di Kabupaten Pati yaitu terdiri dari pupuk Ures, ZA, SP-36, Ponska dan Petroganik. Berdasarkan Peraturan Menteri Pertanian No. 76/Permentan/OT.140/12/2007 yang telah dirubah dengan Peraturan Menteri Pertanian No. 29/Permentan/OT.140/6/2008 tentang Kebutuhan dan Harga Eceran Tertinggi (HET) Pupuk Bersubsidi untuk Sektor Pertanian Tahun Anggaran 2016, telah ditetapkan kebutuhan dan harga eceran tertinggi (HET) sehingga penyediaan pupuk dengan harga yang wajar sampai di tingkat petani. Sehingga dalam harga pupuk tidak dipermainkan oleh pedagang yang hanya akan mengambil keuntungan pribadi.

Tahun 2021, ketersediaan pupuk relatif cukup dan stabil. Hal ini dimungkinkan karena adanya pengawasan / pemantauan dari aparat terkait. Hasil pemantauan dapat dilihat pada lampiran 7.

c). BBM.

Pengaturan Harga Eceran Tertinggi (HET) bahan bakar minyak (bensin premium, minyak tanah dan solar) Tahun 2013 tertuang dalam Peraturan Presiden No. 15 Tahun 2012 tanggal 7 Februari 2012 tentang Harga Jual Eceran dan Konsumen Pengguna Jenis Bahan Bakar Minyak Tertentu. Dalam peraturan itu ditetapkan bahwa harga jual eceran BBM tertentu, yaitu Bensin Premium, Minyak Solar (Gas Oil), dan Minyak Tanah (Kerosene) dinyatakan tidak berubah dan mengacu pada Peraturan Menteri Energi dan Sumber Daya Mineral No. 18 Tahun 2013, tanggal 21 Juni 2013 tentang Harga Jual Eceran dan Konsumen Pengguna Jenis Bahan Bakar Minyak Jenis Minyak Tanah (Kerosene), Bensin Premium, dan Minyak Solar (Gas Oil) untuk Keperluan Rumah Tangga, Usaha Kecil, Usaha Perikanan, Transportasi dan Pelayanan Umum. Pada Tahun 2021 Dinas Perdagangan dan Perindustrian Kabupaten Pati bersama-sama dengan instansi terkait melakukan pembinaan, pengawasan dan pendataan penggunaan BBM. Tabel di bawah ini merupakan rekapitulasi rencana kerja anggaran belanja berdasarkan program dan kegiatan tahun 2021. Program Standardisasi Dan Perlindungan Konsumen, kegiatan Pelaksanaan Metrologi Legas berupa Tera, Tera Ulang, dan Pengawasan dengan sub kegiatan Pengawasan / penyuluhan Metrologi Legal dengan target kinerja 32 SPBU.

Disamping itu, pembinaan dan pengembangan perdagangan diarahkan agar tercapainya arus barang baik dalam negeri maupun luar negeri yang lancar dan efisien, serta mengarahkan sektor lainnya baik untuk mendukung kegiatan sektor industri maupun memudahkan memasuki pasar, mengarahkan dan mengembangkan potensi daerah melalui pendekatan komoditi unggulan, andalan dan potensial, serta stabilisasi harga barang kebutuhan pokok dan barang penting maupun barang umum lainnya.

Perkembangan harga sembilan bahan pokok, barang umum dan barang penting lainnya pada umumnya cukup stabil dan dapat dikatakan bahwa hanya saat-saat (bulan-bulan) tertentu saja yang

mengalami kenaikan / perkembangan harga, namun kenaikan tersebut relatif kecil dan tidak bertahan lama akan kembali normal.

Adapun jenis komoditi tersebut adalah sebagai berikut:

a). Kelompok Bahan Pokok.

Harga untuk kelompok bahan pokok yang dipantau selama tahun 2021 adalah beras, gula pasir, minyak goreng, daging, telur, susu, jagung pipilan kering, tepung terigu, kacang kedelai, cabe, bawang merah lokal, bawang putih, ikan laut kembung, ikan asin teri dan ikan bandeng, garam beryodium, mie instant, kacang tanah, kacang hijau, serta ketela pohon. Perkembangan harga barang-barang tersebut dilihat pada lampiran 8.

b). Kelompok Bahan Penting Lainnya

1. Pupuk

- Urea, sepanjang Tahun 2021 harganya cukup stabil sebesar Rp. 1.800/kg.
- ZA, sepanjang Tahun 2021 harganya cukup stabil sebesar Rp. 1.400/kg.
- TSP/SP-36, sepanjang Tahun 2021 harganya cukup stabil sebesar Rp. 2.000/kg.
- Ponska sepanjang Tahun 2021 harganya cukup stabil sebesar Rp. 2.300/kg.
- Organik, sepanjang tahun 2021 harganya cukup stabil sebesar Rp. 500/kg.

2. Gas Elpiji.

Harga Elpiji 3 kg tercatat stabil selama tahun 2021 sebesar Rp. 15.500

3. BIDANG PASAR

Sarana perdagangan mempunyai fungsi / peranan yang sangat penting dalam mata rantai kegiatan perdagangan, sehingga arus pengadaan dan penyaluran barang semakin mudah dan lancar, sehingga penataan dan pengaturan sarana-sarana perdagangan yang ada menjadi sangat strategis. Dalam hal ini di Kabupaten Pati tercatat sarana perdagangan berupa pasar yang dikelola Disperindag Kabupaten Pati sampai akhir tahun 2021 sebanyak 20 pasar, terdiri

dari 17 pasar umum dan 3 pasar hewan. Data selengkapnya tersaji pada lampiran 9-12.

Program dan Kegiatan yang dijalankan bidang pengelolaan pasar, yaitu :

1. Program Peningkatan Sarana Distribusi Perdagangan.
 - a. Pembangunan dan Pengelolaan Sarana Distribusi Perdagangan.
 - Penyediaan sarana distribusi perdagangan dengan target kinerja 20 pasar se kab. Pati.
 - Fasilitasi Pengelolaan Sarana Distribusi Perdagangan dengan target kinerja 20 pasar daerah dan 4000 ijin pedagang.

4. BIDANG PROMOSI DAN EKSPOR IMPOR

Bidang Promosi dan Ekspor Impor turut menyukseskan Program pengembangan ekspor melalui kegiatan pengembangan promosi industri dan perdagangan. Program dan Kegiatan yang dijalankan Bidang Promosi dan Ekspor Impor, yaitu :

1. Program Pengembangan Ekspor.
 - a. Penyelenggaraan Promosi Dagang melalui Pameran Dagang dan Misi Dagang Bagi Produk Ekspor Unggulan yang Terdapat Pada 1 (Satu) Daerah Kabupaten/Kota.
 - Pembinaan dan Pengembangan Usaha Produk Ekspor Unggulan Kabupaten/Kota dengan target kinerja 20 orang dan 50 IKM.
 - Pembinaan Pelaku Usaha Ekspor dengan target kinerja 20 orang.

Di Kabupaten Pati terdapat 25 perusahaan yang melakukan kegiatan ekspor ke luar negeri. Datanya terlampir pada lampiran 14.

Jenis komoditi dan negara tujuan ekspor. Komoditi yang diekspor langsung oleh para pelaku ekspor / eksportir dari Kabupaten Pati sebanyak 6 (enam) komoditi (udang beku, makanan ringan, kacang oven, moulding / kayu olahan, produk perikanan, serat kapuk randu) ke berbagai negara yaitu Belanda, Ceko, Amerika, Jepang, Taiwan, Hong Kong, Korea Selatan, Malaysia, Saudi Arabia, Taiwan, Australia, Brunei Darussalam, Belanda, USA, Thailand, Phillipina, China, Inggris, Australia, Swedia, Selandia Baru, Italia, Amerika Serikat, Bahrain, Bangladesh, Belanda, Belgia, Brunei Darussalam, Hongkong, India, Jerman, Kamboja, Kanada, Kepulauan Mariana, Kepulauan Solomon,

Korea Selatan, Kuwait, Mauritius, Myanmar, Oman, Palestina, Papua Nugini, Perancis, Qatar, Selandia Baru, Singapura, Spanyol, Swiss, Thailand, Vietnam, Yaman, Yordania, Dubai, Yaman, Mesir dengan berbagai pelabuhan muat.

Realisasi nilai ekspor Kabupaten Pati selama tahun 2021 tercatat sebesar Rp. 107.087.183.218,53 dan US\$. 16.674.214,03 dan € 0,00 Sedangkan volume ekspor yang dicapai selama tahun 2021 tercatat kerajinan kuningan 26.630 buah, udang beku 3.550.443,08 kg, Makanan Ringan 420.940 karton, Biji Kopi 3.550.443,08 Kg, Briket Arang 443.706 Kg, Kacang oven 1.842.935,40 kg, Kayu olahan 19.839,36 M³, Kerajinan Kuningan 26.630 buah, dan Produk Perikanan 761.968 kg, Sarang Burung Walet 2.432,10 Kg, dan Serat Kapuk 29.579,10. Adapun kegiatan promosi dan ekspor impor tahun 2021 tertera di lampiran 13-17.

5. UPTD METROLOGI LEGAL

Dinas Perdagangan dan Perindustrian Kabupaten Pati memiliki Unit Pelaksana Teknis Daerah Metrologi Legal. Program dan Kegiatan yang dijalankan yaitu :

1. Program Standardisasi Dan Perlindungan Konsumen.
 - a. Pelaksanaan Metrologi Legal Berupa Tera, Tera Ulang, dan Pengawasan.
 - Pelaksanaan Metrologi Legal, Berupa Tera, Tera Ulang dengan target kinerja 383000 buah. Tersaji di lampiran 18-19.

6. Kinerja Penunjang Urusan Pemerintah Daerah Kabupaten/Kota

a. Program Penunjang Urusan Pemerintah Daerah Kabupaten/Kota yang terdiri dari kegiatan :

1. Perencanaan, Penganggaran dan Evaluasi Kinerja Perangkat Daerah dengan sub kegiatan :
 - Penyusunan Dokumen Perencanaan Perangkat Daerah dengan target kinerja 20 buku.
 - Koordinasi dan Penyusunan DPA – SKPD dengan target kinerja 20 buku.
 - Evaluasi Kinerja Perangkat Daerah dengan target kinerja 20 buku.

2. Administrasi Keuangan Perangkat Daerah dengan sub kegiatan :

- Penyediaan gaji dan tunjangan ASN dengan target kinerja 12 dokumen.
- Penyediaan administrasi pelaksanaan tugas ASN dengan target kinerja 30 orang.
- Pelaksanaan Penatausahaan dan Pengujian/Verifikasi Keuangan SKPD dengan target kinerja 65 dokumen dan 30 orang.
- Koordinasi dan Penyusunan Laporan keuangan akhir tahun SKPD dengan target kinerja 5 dokumen.
- Koordinasi dan Penyusunan Laporan Keuangan Bulanan/Triwulanan/Semesteran SKPD dengan target kinerja 20 buku.

3. Administrasi Kepegawaian Perangkat Daerah dengan sub kegiatan :

- Pengadaan Pakaian Dinas Beserta Atribut Kelengkapannya dengan target kinerja 415 baju.
- Pendidikan dan Pelatihan Pegawai Berdasarkan Tugas dan Fungsi dengan target kinerja 2 laporan.

Administrasi kepegawaian selama Tahun 2021 antara lain :

- Telah diserahkan SK kenaikan pangkat regular kepada 29 orang, usulan kenaikan pangkat pilihan sebanyak 4 orang.
- Telah diterbitkan surat kenaikan gaji berkala kepada 93 orang pegawai yang telah memenuhi syarat dan ketentuan untuk mendapatkan kenaikan gaji berkala.
- Kekuatan pegawai per 31 Desember 2021 sebanyak 159 orang, data jumlah pegawai yang dirinci berdasarkan jabatan, golongan dan pendidikan dapat dilihat pada lampiran 20. Sedangkan Daftar Pejabat Fungsional, Daftar Pejabat Struktural, Data Pendidikan dan Pelatihan Struktural dan Bagan Organisasi ditampilkan pada lampiran 21-24.

4. Administrasi Umum Perangkat Daerah dengan sub kegiatan :

- Penyediaan Komponen Instalasi Listrik/Penerangan Bangunan Kantor dengan target kinerja 1 jenis.
- Penyediaan Peralatan dan Perlengkapan Kantor dengan target kinerja 2 unit.
- Penyediaan Bahan Logistik Kantor dengan target kinerja 73 jenis dan 5.000 orang.

- Penyediaan Barang Cetak dan Penggandaan dengan target kinerja 71.600 lembar.
 - Penyediaan Bahan Bacaan dan Peraturan Perundang-undangan dengan target kinerja 7 jenis.
 - Penyelenggaraan Rapat Koordinasi dan Konsultasi SKPD dengan target kinerja 775 perjalanan.
 - Penatausahaan Arsip Dinamis pada SKPD dengan target kinerja 20 jenis.
5. Pengadaan Barang Milik Daerah Penunjang Urusan Pemerintah Daerah dengan sub kegiatan :
- Pengadaan Kendaraan Dinas Operasional atau Lapangan dengan target kinerja 1 unit/paket.
6. Penyediaan Jasa Penunjang Urusan Pemerintahan Daerah dengan sub kegiatan :
- Penyediaan Jasa Surat Menyurat target kinerja 3.200 surat.
 - Penyediaan Jasa Komunikasi, Sumber Daya Air dan Listrik dengan target kinerja 46 rekening dan 1 laporan.
 - Penyediaan jasa peralatan dan perlengkapan kantor dengan target kinerja 15 jenis.
 - Penyediaan Jasa Pelayanan Umum Kantor dengan target kinerja 2 paket.
7. Pemeliharaan Barang Milik Daerah Penunjang Urusan Pemerintahan Daerah dengan sub kegiatan :
- Penyediaan Jasa Pemeliharaan, Biaya Pemeliharaan, Pajak, dan Perizinan Kendaraan Dinas Operasional atau Lapangan dengan target kinerja 94 unit.
 - Pemeliharaan/Rehabilitasi Gedung Kantor dan Bangunan Lainnya dengan target kinerja 2 unit.
 - a. Dinas Perdagangan dan Perindustrian Kabupaten Pati memiliki Bangunan Gedung Kantor Permanen seluas 2.185 M2 di Jl Raya Pati – Kudus Km 4 sebagai Gedung Kantor
 - b. Dinas Perdagangan dan Perindustrian Kabupaten Pati memiliki Gedung Pertokoan / Koperasi Permanent sebanyak 1 (satu) unit untuk kegiatan tugas sehari-hari seluas 2.916 M2 di Jalan Pati - Kudus Km 4 Margorejo Pati. Yakni Mutasi DPU Kabupaten Pati berupa bangunan Plaza Pragolo sebagai

Pusat Produk Unggulan. Lokasi di exs Pasar Hewan Margorejo.

Kegiatan operasional dalam Tahun Anggaran 2021 Dinas Perdagangan dan Perindustrian Kabupaten Pati dibiayai dengan APBD Kabupaten Pati berdasarkan Peraturan Bupati Pati Nomor 142 Tahun 2020 Tanggal 29 Desember 2020 tentang Penjabaran Anggaran Pendapatan dan Belanja Daerah Kabupaten Pati Tahun Anggaran 2021 dengan perincian sebagai berikut:

1. Belanja tidak langsung, jumlah anggaran sebesar Rp.14.347.176.000,- realisasi Rp.13.941.385.171,- atau 97,17%.
2. Belanja langsung, jumlah anggaran sebesar Rp. 15.173.775.000,- realisasi Rp. 14.704.271.318,- atau 96,90%.

Data selengkapnya dapat dilihat pada lampiran 25.

3.3 Sistem Pengendalian Intern Pemerintah

Untuk mencapai pengelolaan keuangan negara yang efektif, efisien, transparan, dan akuntabel, menteri /pimpinan lembaga, gubernur, dan bupati/walikota wajib melakukan pengendalian atas penyelenggaraan kegiatan pemerintahan.

Pengendalian atas penyelenggaraan kegiatan pemerintahan yang dimaksud adalah Sistem Pengendalian Intern (SPIP). SPIP adalah proses yang integral pada tindakan dan kegiatan yang dilakukan secara terus menerus oleh pimpinan dan seluruh pegawai untuk memberikan keyakinan memadai atas tercapainya tujuan organisasi melalui kegiatan yang efektif dan efisien, keandalan pelaporan keuangan, pengamanan aset negara, dan ketaatan terhadap peraturan perundang-undangan.

SPIP terdiri atas unsur lingkungan pengendalian, penilaian risiko, kegiatan pengendalian, informasi dan komunikasi, pemantauan pengendalian intern. Kelima unsur pengendalian intern merupakan unsur yang terjalin erat satu dengan yang lainnya. Proses pengendalian menyatu pada tindakan dan kegiatan yang dilakukan secara terus menerus oleh pimpinan dan seluruh pegawai. Oleh karena itu, yang menjadi fondasi dari pengendalian adalah orang-orang (SDM) di dalam organisasi yang membentuk lingkungan pengendalian yang baik dalam mencapai sasaran dan tujuan yang ingin dicapai instansi pemerintah.

Penerapan Sistem Pengendalian Intern dalam lingkungan kerja dilakukan melalui Penegakan integritas dan nilai etika, Komitmen terhadap kompetensi, Kepemimpinan yang kondusif, Pembentukan struktur organisasi yang sesuai dengan kebutuhan, Pendelegasian wewenang dan tanggung jawab yang tepat, penyusunan dan penerapan kebijakan yang sehat tentang pembinaan sumber daya manusia, perwujudan peran aparat pengawasan intern pemerintah yang efektif.

Penyelenggaraan unsur lingkungan pengendalian yang baik akan meningkatkan suasana lingkungan yang nyaman yang akan menimbulkan kepedulian dan keikutsertaan seluruh pegawai. Untuk mewujudkan lingkungan pengendalian yang demikian diperlukan komitmen bersama dalam melaksanakannya. Komitmen yang dilaksanakan secara periodik tersebut perlu dipantau dan dalam pelaksanaannya perlu diimbangi dengan adanya **kepemimpinan yang kondusif** sebagai pemberi teladan untuk dituruti seluruh pegawai.

Demikian juga, **struktur organisasi perlu dirancang sesuai dengan kebutuhan** dengan **pemberian tugas dan tanggung jawab kepada pegawai dengan tepat** Terhadap struktur yang telah ditetapkan, perlu dilakukan analisis secara berkala tentang bentuk struktur yang tepat. Diperlukan **pembinaan sumber daya manusia** yang tepat sehingga tujuan organisasi tercapai. Disamping itu, keberadaan **aparat pengawasan intern pemerintah (APIP)** perlu ditetapkan dan diberdayakan secara tepat agar dapat **berperan secara efektif**. Hal lainnya yang perlu dibangun dalam penyelenggaraan lingkungan pengendalian yang baik adalah menciptakan **hubungan kerja sama yang baik** diantara instansi pemerintah yang terkait.

Pimpinan Instansi Pemerintah wajib melakukan penilaian risiko. Penilaian risiko terdiri dari identifikasi risiko; dan analisis risiko. Dalam rangka penilaian risiko pimpinan Instansi Pemerintah menetapkan tujuan Instansi Pemerintah dan tujuan pada tingkatan kegiatan, dengan berpedoman pada peraturan perundang-undangan. **Kegiatan pengendalian** dibangun dengan maksud untuk merespon risiko yang dimiliki instansi pemerintah dan memastikan bahwa respon tersebut efektif. Seluruh penyelenggaraan unsur SPIP tersebut haruslah dilaporkan dan dikomunikasikan serta dilakukan pemantauan secara terus-menerus guna perbaikan yang berkesinambungan.

Pimpinan Instansi Pemerintah wajib menyelenggarakan kegiatan pengendalian sesuai dengan ukuran, kompleksitas, dan sifat dari tugas dan fungsi Instansi Pemerintah yang bersangkutan. Penyelenggaraan kegiatan pengendalian sekurang-kurangnya memiliki karakteristik : kegiatan pengendalian diutamakan pada kegiatan pokok Instansi Pemerintah, kegiatan pengendalian harus dikaitkan dengan proses penilaian risiko, kegiatan pengendalian yang dipilih disesuaikan dengan sifat khusus Instansi Pemerintah, kebijakan dan prosedur harus ditetapkan secara tertulis, prosedur yang telah ditetapkan harus dilaksanakan sesuai yang ditetapkan secara tertulis, kegiatan pengendalian dievaluasi secara teratur untuk memastikan bahwa kegiatan tersebut masih sesuai dan berfungsi seperti yang diharapkan.

Dinas Perdagangan dan Perindustrian telah menerapkan Pengendalian atas penyelenggaraan kegiatan pemerintahan yaitu Sistem Pengendalian Intern (SPIP) guna tercapainya tujuan organisasi melalui kegiatan yang efektif dan efisien, keandalan pelaporan keuangan, pengamanan aset negara, dan ketaatan terhadap peraturan perundang-undangan. Pelaksanaan SPIP dapat dijumpai dalam setiap tahap pengelolaan keuangan Negara. Tahap yang dimaksud yaitu perencanaan, penganggaran, pelaksanaan anggaran, penatausahaan, pelaporan, monitoring dan evaluasi yang hasilnya akan menjadi pertimbangan dalam perumusan kebijakan.

BAB IV

PERMASALAHAN YANG DIHADAPI

Pada dasarnya pelaksanaan Tugas dan Fungsi Dinas Perdagangan dan Perindustrian Kabupaten Pati dapat dilaksanakan dengan baik, dalam artian tugas dan fungsi yang dijabarkan kedalam kegiatan operasional, Pembinaan dan Pengawasan telah dilaksanakan sesuai program dan sasaran yang ditetapkan.

Pemunculan permasalahan yang dihadapi dan analisisnya semata-mata dalam rangka peningkatan kinerja dimasa mendatang baik kinerja unit kerja maupun kinerja dunia usaha.

Adapun permasalahan yang menonjol dan mempunyai nilai strategis dalam rangka pengembangan usaha industri maupun perdagangan dapat dikelompokkan sebagai berikut :

1. Kurangnya Pemantauan harga kepokmas di pedagang pasar dan melakukan operasi pasar pada komoditi yang terjadi lonjakan harga
2. Kurangnya Pemantauan distribusi dan harga LPG 3 kg serta pembinaan pada agen dan pangkalan
3. Kurangnya operasi pasar
4. Kurangnya koordinasi dengan OPD terkait

BAB V

REKOMENDASI TINDAK LANJUT

Pada dasarnya pelaksanaan Tugas dan Fungsi Dinas Perdagangan dan Perindustrian Kabupaten Pati dapat dilaksanakan dengan baik, dalam artian tugas pokok dan fungsi yang dijabarkan kedalam kegiatan operasional, Pembinaan dan Pengawasan telah dilaksanakan sesuai program dan sasaran yang ditetapkan. Pemunculan permasalahan yang dihadapi dan analisisnya semata-mata dalam rangka peningkatan kinerja dimasa mendatang baik kinerja unit kerja maupun kinerja dunia usaha.

Adapun permasalahan yang menonjol dan mempunyai nilai strategis dalam rangka pengembangan usaha industri maupun perdagangan dapat dikelompokkan sebagai berikut :

1. Kurangnya Pemantauan harga kepokmas di pedagang pasar dan melakukan operasi pasar pada komoditi yang terjadi lonjakan harga
2. Kurangnya Pemantauan distribusi dan harga LPG 3 kg serta pembinaan pada agen dan pangkalan
3. Kurangnya operasi pasar
4. Kurangnya koordinasi dengan OPD terkait

Sedangkan rencana tindak lanjut atas permasalahan yang terjadi sebagai berikut :

1. Pemantauan kepokmas dan barang penting lainnya secara kontinyu.
2. Pemantauan distribusi dan harga LPG 3 kg serta pembinaan pada agen dan pangkalan
3. Operasi pasar yang diagendakan secara rutin.
4. Melakukan kegiatan TDG (Tanda Daftar Gudang), sehingga mendukung pelaksanaan SRG (Sistem Resi Gudang).
5. Meminta kepada TAPD guna menambah anggaran untuk melaksanakan kegiatan diatas.

BAB VI

P E N U T U P

Kesimpulan yang dapat diambil dari penjelasan dan penyajian data-data yang telah diuraikan pada bab-bab terdahulu adalah :

1. Capaian kinerja Dinas Perdagangan dan Perindustrian berdasarkan tujuan, sasaran dan target Renstra Dinas periode tahun 2017-2022. Untuk Indikator Pertumbuhan PDRB lapangan usaha perdagangan terjadi kenaikan , seperti yang terjadi pada Pertumbuhan PDRB lapangan usaha industri.
2. Indikator Pertumbuhan produktivitas komoditas unggulan di sektor industri dan indikator Pertumbuhan industri kreatif daerah dari tahun 2017 hingga tahun 2019 terjadi kenaikan namun untuk tahun 2020 hingga tahun 2021 terjadi penurunan.
3. Indikator Pertumbuhan Nilai Ekspor untuk realisasi dari tahun 2018 hingga tahun 2020 meyeentuh angka minus namun untuk tahun 2021 terjadi kenaikan.
4. Indikator Persentase Sarana Perdagangan (pasar) yang ber-SNI untuk realisasi dari tahun 2020 hingga tahun 2021 stabil diangka 5% karena tidak ada penambahan pasar SNI.
5. Indikator Produktivitas Lapangan Usaha Industri, Indikator Produktivitas sektor industri unggulan, Produktivitas sektor industri kreatif untuk realisasi dari tahun 2018 hingga tahun 2020 terjadi kenaikan jika dibandingkan target yang ditetapkan.
6. Dana dalam anggaran rutin maupun pembangunan telah dipergunakan secara efisien dan semaksimal mungkin sesuai plafond yang ada.
7. Bidang Industri telah melaksanakan kegiatan Penyusunan dan evaluasi Rencana Pembangunan Industri Kabupaten/Kota serta Penerbitan Izin Usaha Industri (IUI), Izin Perluasan Usaha Industri (IPUI), Izin Usaha Kawasan Industri (IUKI) dan Izin Perluasan Kawasan Industri (IPKI) Kewenangan Kabupaten/Kota.
8. Bidang Perdagangan telah melaksanakan kegiatan Pembinaan Terhadap Pengelola Sarana Distribusi Perdagangan Masyarakat Di Wilayah Kerjanya, Menjamin ketersediaan Barang Kebutuhan pokok dan Barang Penting di tingkat Daerah Kabupaten / Kota, Pengendalian Harga dan Stok Barang Kebutuhan Pokok dan Barang Penting Di Tingkat Pasar Kabupaten / Kota, Pengawasan Pupuk dan Pestisida Bersubsidi di Tingkat Daerah Kabupaten / Kota.

9. UPT Metrologi telah melaksanakan kegiatan Pelaksanaan Metrologi Legal Berupa Tera, Tera Ulang, dan Pengawasan.
10. Bidang Pasar telah melaksanakan kegiatan Pembangunan dan Pengelolaan Sarana Distribusi Perdagangan.
11. Bidang Promosi dan Ekspor Impor telah melaksanakan kegiatan Penyelenggaraan Promosi Dagang melalui Pameran Dagang dan Misi Dagang Bagi Produk Ekspor Unggulan yang Terdapat Pada 1 (Satu) Daerah Kabupaten/Kota
12. Dinas Perdagangan dan Perindustrian telah menerapkan Pengendalian atas penyelenggaraan kegiatan pemerintahan yaitu Sistem Pengendalian Intern (SPIP) guna tercapainya tujuan organisasi melalui kegiatan yang efektif dan efisien, keandalan pelaporan keuangan, pengamanan asset Negara dan ketaatan terhadap peraturan perundang-undangan padasetiap tahap Pengelola Keuangan Negara.

LAMPIRAN : 1

Kegiatan Bidang Industri Tahun 2021
Dinas Perdagangan dan Perindustrian Kabupaten Pati

No	Kegiatan	Sub Kegiatan	Pagu Anggaran	Anggaran Kas		Realisasi	
				(Rp)	(%)	Keuangan	
						(Rp)	(%)
1	Penyusunan, Penerapan dan Evaluasi Rencana Pembangunan Industri Kabupaten/Kota	Koordinasi, Sinkronisasi, dan Pelaksanaan Kebijakan Percepatan Pengembangan, Penyebaran dan Perwilayahan Industri	8.041.450	8.041.450	100.00	8.041.250	100.00
2	Penyusunan, Penerapan dan Evaluasi Rencana Pembangunan Industri Kabupaten/Kota	Koordinasi, Sinkronisasi, dan Pelaksanaan Pemberdayaan Industri dan Peran Serta Masyarakat	200.000.000	200.000.000	100.00	199.250.000	99.63
3	Penerbitan Izin Usaha Industri (IUI), Izin Perluasan Usaha Industri (IPUI), Izin Usaha Kawasan Industri (IUKI) dan Izin Perluasan Kawasan Industri (IPKI) Kewenangan Kabupaten/Kota Berbasis Sistem Info	Koordinasi dan Sinkronisasi Pengawasan Perizinan di Bidang Industri dalam Lingkup IUI, IPUI, IUKI dan IPKI Kewenangan Kabupaten/Kota Berbasis Sistem Informasi Industri Nasional (SIINAS)	18.590.650	18.590.650	100.00	18.590.500	100.00
Total Anggaran			226.632.100	226.632.100	100.00	225.881.750	99,669

LAMPIRAN : 2

Foto Kegiatan Bidang Industri Seksi IKAHH Tahun 2021

FOTO DOKUMENTASI PEMANTAUAN KUALITAS GARAM KONSUMSI KAB.PATI



25 Feb 2021 10.42.47 AM
99 Jalan wetanan
Kepoh
Kecamatan Wedarijaksa
Kabupaten Pati
Jawa Tengah



25 Feb 2021 10.12.08 AM
Jalan Juwana - Tayu
Genengmulyo
Kecamatan Juwana
Kabupaten Pati
Jawa Tengah



25 Feb 2021 9.50.17 AM
Jalan Juwana - Tayu
Asempapan
Kecamatan Trangkil
Kabupaten Pati
Jawa Tengah



25 Feb 2021 10.33.29 AM
Unnamed Road
Asempapan
Kecamatan Trangkil
Kabupaten Pati
Jawa Tengah



25 Feb 2021 12.09.11 PM
Unnamed Road
Tluwuk
Kecamatan Wedarijaksa
Kabupaten Pati
Jawa Tengah



11 feb 2021 9.22.32PM
Lengkong
Kecamatan batangan
Kabupaten pati
Jawa Tengah

LAMPIRAN : 3

Foto Kegiatan Bidang Industri Seksi ILMEA Tahun 2021
Koordinasi Masyarakat, Pelatihan kerajinan kulit Desa Swaduk
7-11 September 2021



LAMPIRAN : 4

Foto Kegiatan Bidang Industri Seksi PSMII Tahun 2021

PROGRAM PERENCANAAN DAN PEMBANGUNAN INDSTRITRI
KEGIATAN KOORDINASI, SINKRONISASI DAN PELAKSANAAN PEMBERDAYAAN INSUTRI DAN PERAN SERTA MASYARAKAT
PUBLIC HEARING PENYUSUNAN RAPERDA RPIK
Tanggal 22 dan 29 November 2021
Tempat : Ruang Adelia Hotel New Merdeka



LAMPIRAN : 5

**Kegiatan Bidang Perdagangan Tahun 2021
Dinas Perdagangan dan Perindustrian Kabupaten Pati**

No	Kegiatan	Sub Kegiatan	Pagu Anggaran	Anggaran Kas		Realisasi	
				(Rp)	(%)	Keuangan	
						(Rp)	(%)
1	Pembinaan terhadap Pengelola Sarana Distribusi Perdagangan Masyarakat di Wilayah Kerjanya	Pembinaan dan Pengendalian Pengelola Sarana Distribusi Perdagangan	10.000.000	10.000.000	100.00	9.916.000	99.16
2	Menjamin Ketersediaan Barang Kebutuhan Pokok dan Barang Penting di Tingkat Daerah Kabupaten/ Kota	Pengendalian Ketersediaan Barang Kebutuhan Pokok dan Barang Penting di Tingkat Agen dan Pasar Rakyat	27.000.000	27.000.000	100.00	25.079.000	92.89
3	Pengendalian Harga, dan Stok Barang Kebutuhan Pokok dan Barang Penting di Tingkat Pasar Kabupaten/Kota	Pemantauan Harga dan Stok Barang Kebutuhan Pokok dan Barang Penting Pada Pasar Rakyat yang Terintegrasi dalam Sistem Informasi Perdagangan	34.000.000	34.000.000	100.00	26.068.050	76.67
4	Pengawasan Pupuk dan Pestisida Bersubsidi di Tingkat Daerah Kabupaten/Kota	Pengawasan Penyaluran dan Penggunaan Pupuk dan Pestisida Bersubsidi	20.000.000	20.000.000	100.00	16.519.000	82.60
5	Pelaksanaan Metrologi Legal berupa, Tera, Tera Ulang, dan Pengawasan	Pengawasan/Penyuluhan Metrologi Legal	9.000.000	9.000.000	100.00	8.915.200	99.06
JUMLAH ANGGARAN			100.000.000	100.000.000	100.00	86.497.250	86,50

LAMPIRAN : 6

Foto Kegiatan Bidang Perdagangan Tahun 2021

PROGRAM : PROGRAM STABILISASI HARGA BARANG KEBUTUHAN POKOK DAN BARANG PENTING
KEGIATAN : PEMANTAUAN HARGA DAN STOK BARANG KEBUTUHAN POKOK DAN BARANG PENTING PADA PASAR RAKYAT YANG TERINTEGRASI DALAM SISTEM INFORMASI



PROGRAM : PROGRAM STABILISASI HARGA BARANG KEBUTUHAN POKOK DAN BARANG PENTING
KEGIATAN : PENGAWASAN PUPUK DAN PESTISIDA BERSUBSIDI DI TINGKAT DAERAH KABUPATEN/KOTA



PROGRAM : PROGRAM STABILISASI HARGA BARANG KEBUTUHAN POKOK DAN BARANG PENTING
KEGIATAN : MENJAMIN KETERSEDIAAN BARANG KEBUTUHAN POKOK DAN BARANG PENTING DI TINGKAT DAERAH KABUPATEN/ KOTA



LAMPIRAN : 7**RDKK, ALOKASI DAN PENYALURAN PUPUK BERSUBSIDI
TAHUN 2021***Satuan : Ton*

NO	JENIS PUPUK	RDKK	ALOKASI	REALISASI PENYALURAN	% (REALISASI / RDKK)	% (REALISASI / ALOKASI)
1	2	3	4	5	6	7
1	Urea	46.545,06	44.500	35.095,82	75,40	78,87
2	Z A	11.436,83	7.039	6.700,92	58,59	95,20
3	SP 36	2.747,38	1.492	1.277,90	46,51	85,65
4	Phonska	72.706,44	26.497	26.248,44	36,10	99,06
5	Petroganik	8.296,82	1.555	1.411,19	17,01	90,75

LAMPIRAN : 8

REKAP PERKEMBANGAN HARGA DI KABUPATEN PATI

TAHUN : 2021

NO	NAMA BARANG	SATUAN	TANGGAL												JUMLAH	RATA RATA
			JANUARI	PEBRUARI	MARET	APRIL	MEI	JUNI	JULI	AGUSTUS	SEPTEMBER	OKTOBER	NOVEMBER	DESEMBER		
I	BAHAN POKOK															
1	BERAS															
	- IR 64 (kw premium)	kg	10.000	10.000	10.000	10.000	10.000	10.000	10.000	10.000	10.000	10.000	10.000	10.019	120.019	10.002
	- IR 64 (kw medium)	kg	9.000	9.000	9.000	9.000	9.000	9.000	9.000	9.000	9.000	9.000	9.000	9.019	108.019	9.002
2	GULA PASIR															
	-kristal putih (kw medium)	kg	13.083	13.239	13.000	12.940	12.891	12.220	12.442	12.000	12.000	12.650	13.000	13.000	152.466	12.706
3	MINYAK GORENG															
	- Bimoli Botol	liter	14.917	15.000	15.000	15.000	16.000	15.440	15.115	16.000	16.000	16.200	18.000	19.808	192.480	16.040
	- Tanpa Merk	liter	13.500	13.500	13.500	14.020	14.913	14.400	14.000	15.458	16.000	17.125	18.000	18.481	182.897	15.241
4	DAGING															
	- Daging Sapi Murni (has)	kg	105.000	105.000	105.000	105.640	111.130	110.000	110.000	110.000	110.000	110.000	110.000	110.000	1.301.770	108.481
	- Sandung lamur)	kg	40.000	40.000	40.000	40.000	49.565	48.200	40.962	40.000	40.000	40.000	40.000	40.000	498.727	41.561
	- Tetelan	kg	65.000	71.957	75.000	75.000	78.478	78.200	71.731	63.542	60.000	55.250	60.000	60.000	814.157	67.846
	- Daging Ayam Broiler	kg	33.917	33.522	33.692	38.120	38.957	35.000	33.423	32.750	34.250	32.900	33.545	34.308	414.383	34.532
	- Daging Ayam Kampung	kg	72.292	74.565	75.000	78.000	84.130	81.400	81.346	80.000	80.000	80.250	80.455	84.615	952.053	79.338
5	TELUR															
	- Telur Ayam Ras	kg	22.000	23.348	22.577	24.200	22.696	23.880	23.019	22.708	20.500	18.725	22.864	25.192	271.709	22.642
	- Telur Ayam Kampung	kg	50.250	50.250	50.250	50.250	50.250	50.250	50.250	50.250	50.250	50.250	50.250	50.250	603.000	50.250
6	SUSU															
	- Kental Merk Bendera	385 grm	9.667	10.000	10.000	10.000	10.000	10.000	10.000	10.000	10.000	10.000	10.000	10.000	119.667	9.972
	- Kental Merk Indomilk Gold	385 grm	13.500	13.500	13.500	13.500	13.500	13.500	13.500	13.500	13.500	13.500	13.500	13.500	162.000	13.500
	Bubuk Merk Indomilk															
	Coklat	400gr/kl	33.900	33.900	33.900	33.900	33.900	33.900	33.900	33.900	33.900	33.900	33.900	33.900	406.800	33.900
	Cream	400gr/kl	30.250	30.250	30.250	30.250	30.250	30.250	30.250	30.250	30.250	30.250	30.250	30.250	363.000	30.250
7	JAGUNG PIPILAN KERING	kg	5.000	5.000	5.000	5.000	5.391	6.000	6.000	6.146	6.500	6.500	6.500	6.500	69.537	5.795
8	TEPUNG TERIGU															
	- Merk Cakra	kg	8.500	8.500	8.500	8.500	8.500	8.500	8.500	8.500	8.500	8.500	8.500	8.500	102.000	8.500
	- Merk Segitiga Biru	kg	8.000	8.000	8.000	8.000	8.000	8.000	8.000	8.000	8.000	8.000	8.000	8.000	96.000	8.000
	- Merk Bogasari III	kg	7.000	7.000	7.000	7.000	7.000	7.000	7.000	7.000	7.000	7.000	7.000	7.000	84.000	7.000
9	KACANG KEDELAI															
	- Ex. Impor					10.000	10.826	11.000	11.000	11.000	12.000	12.000	12.000	12.308	102.134	8.511
	- Lokal	kg	9.917	10.000	10.000	-	-	-	-	-	-	-	-	-	29.917	2.493
10	CABE	kg														
	- Cabe Merah Keriting	kg	44.958	48.130	47.962	39.120	30.739	20.280	20.885	14.333	12.750	24.000	32.409	38.615	374.182	31.182
	- Merah Besar Teropong	kg	51.333	52.435	45.923	52.440	48.696	31.680	27.923	25.167	22.000	36.800	47.591	54.692	496.680	41.390
	- Rawit Merah	kg	79.417	83.435	105.192	62.720	56.826	39.520	56.538	28.875	20.875	32.150	31.773	74.692	672.013	56.001
	- Cabe Rawit Hijau	kg	79.417	83.435	105.192	51.640	45.696	38.400	42.038	33.000	25.250	36.250	36.455	53.231	630.003	52.500
11	BAWANG MERAH LOKAL	kg	26.333	29.348	33.500	26.600	28.913	28.920	32.769	28.458	24.125	26.100	21.091	25.115	331.273	27.606
12	BAWANG PUTIH KATING	kg	28.292	28.913	28.923	28.000	29.174	27.880	28.269	29.167	30.000	28.800	30.000	30.000	347.418	28.951
	BAWANG PUTIH CHOUW	kg	25.458	26.783	26.269	26.560	28.435	27.200	28.038	29.583	28.250	27.950	28.000	28.500	331.027	27.586
13	IKAN LAUT KEMBUNG	kg	29.250	29.826	29.615	28.960	28.174	28.560	29.038	28.000	28.000	28.300	30.000	29.615	347.339	28.945
	IKAN ASIN TERI	kg	108.333	113.043	123.077	120.000	121.304	114.200	110.000	106.042	112.500	116.250	120.000	125.000	1.389.750	115.812
	IKAN BANDENG	kg	29.708	28.913	30.000	34.360	37.348	33.920	33.154	33.167	34.000	33.750	34.682	33.846	396.848	33.071
14	GARAM BERYUDIUM															
	- Bata	kg	7.500	7.500	7.500	7.500	7.500	7.500	7.500	7.500	7.500	7.500	7.500	7.500	90.000	7.500

LAMPIRAN :9

Kegiatan Bidang Pasar Tahun 2021
Dinas Perdagangan dan Perindustrian Kabupaten Pati

No	Kegiatan	Sub Kegiatan	Pagu Anggaran	Anggaran Kas		Realisasi	
				(Rp)	(%)	Keuangan	
						(Rp)	(%)
1	Pembangunan dan Pengelolaan Sarana Distribusi Perdagangan	Penyediaan sarana distribusi perdagangan	7.048.000.000	7.048.000.000	100.00	7.032.365.228	99.78
2		Fasilitasi Pengelolaan Sarana Distribusi Perdagangan	329.199.250	329.199.250	100.00	25.079.000	92.89
JUMLAH ANGGARAN			7.377.199.250	7.377.199.250	100.00	7.057.444.228	95,67

LAMPIRAN : 10

Foto Kegiatan Bidang Pasar Tahun 2021
Pasar Daerah Kabupaten Pati
Pengaspalan Pasar Tayu



Pengurugan Pasar Kayen



Kerjabakti Pasar Puti Baru dan Pasar Kayen



Kegiatan Penagihan di Pasar Buah Juwana dan Pasar Pujasera



LAMPIRAN : 11

**DATA PASAR TRADISIONAL (PERMANEN DAN SEMI PERMANEN)
TAHUN 2021
KABUPATEN PATI**

NO.	KECAMATAN	Nama Pasar	ALAMAT	TAHUN	STATUS	LUAS (M2)	JUMLAH					KONDISI BANGUNAN		KOMODITI	JUMLAH PEDAGANG	OMSET PER BULAN (Rp)	WAKTU PERSONAL (H/M)
				DIBANGUN	P/S/D/A	LUAS TANAH (M2)	LUAS BANGUNAN (M2)	JUMLAH LANTAI	JUMLAH KIOS (UNIT)	JUMLAH LOS (UNIT)	DASARAN (UNIT)	(P/SP)	(B/S/K)				
1	2	3	4	5	6	7	8	9	10	11	12	13	14	15	16	17	17
1	PATI	PURI BARU	Ds. Puri Kec. Pati	1995	PEMDA	33400	21337	1	292	30	30	PERMANEN	B	9 BAHAN POKOK	1500	96465000000	H
		PUJASERA/Grosir	Ds. Puri Kec. Pati	1994	PEMDA	4474	1093,3	1	52	2	2	PERMANEN	B	BUAH & JAJAN	74	1503555706	H
		ROGOWONGSO	Ds. Rogowongso Kec. Pati		PEMDA	4387	2640	2	10	12	12	PERMANEN	B	9 BAHAN POKOK	398	8086691500	H
		SLEKO I	Ds. Semampir Kec. Pati	1980	PEMDA	5120	2807,33	1	44	8	8	PERMANEN	B	9 BAHAN POKOK	145	2946156451	H
		SLEKO II/Grosir	Ds. Semampir Kec. Pati	1974	PEMDA	7476	2917,75	1	8	3	3	PERMANEN	B	PALAWIJA	108	2194378598	H
		DOSOMAN	Ds. Dosoman Kec. Pati	1984	PEMDA	2728	1186,96	1	6	3	3	PERMANEN	B	BURUNG	48	975279376,9	H
		SOPONYONO	Ds. Kalidoro Kec. Pati	1989	PEMDA	8120	1296,34	1	15	10	10	PERMANEN	B	9 BAHAN POKOK	44	894006095,5	H
2.	JUWANA	JUWANA BARU	Ds. Growong Lor Kec. Juwana	1995	PEMDA	15587	18400	2	820	887	887	PERMANEN	B	9 BAHAN POKOK	2407	1,08906E+11	H
		PORDA JUWANA/Grosir	Ds. Kudukeras Kec. Juwana	1985	PEMDA	16538	7910	1	127	8	8	PERMANEN	B	PALAWIJA	368	7477141890	H
3.	WINONG	WINONG I	Ds. Winong Kec. Winong	1945	PEMDA	9788	7849,28	1	37	15	15	PERMANEN	B	9 BAHAN POKOK	694	14100914324	H
		WINONG II/Grosir	Ds. Bumiharjo Kec. Winong	2009	PEMDA	10974	3794,078	1	20	3	3	PERMANEN	B	HEWAN	48	4200000000	M
4.	MARGOREJO	WAGE/Grosir	Ds. Margorejo Kec. Margorejo	1994	PEMDA	24576	8854,45	1	20	2	2	PERMANEN	B	HEWAN	72	12000000000	M
5.	GEMBONG	GEMBONG	Ds. Gembong Kec. Gembong	1934	PEMDA	6360	6180	1	34	16	16	PERMANEN	B	9 BAHAN POKOK	449	9122925838	H
6.	MARGOYOSO	BULUMANIS	Ds. Sekarjalak Kec. Margoyoso	1935	PEMDA	6360	5933	1	47	20	20	PERMANEN	B	9 BAHAN POKOK	300	6095496106	H
7.	TRANGKIL	TRANGKIL	Ds. Trangkil Kec. Trangkil	1921	PEMDA	9646	4606	1	49	20	20	PERMANEN	B	9 BAHAN POKOK	587	11926854047	H
8.	WEDARIJAKSA	WEDARIJAKSA	Ds. Wedarijaksa Kec. Wd.jaksa		PEMDA	7503	1210,95	1	46	7	7	PERMANEN	B	PALAWIJA	89	1808330511	H
9.	KAYEN	KAYEN BARU	Ds. Kayen Kec. Kayen	1998	PEMDA	17500	7697,45	1	152	10	10	PERMANEN	B	9 BAHAN POKOK	902	18327124958	H
10.	DUKUHSETI	PUNCEL	Ds. Tegalombo Kec. Dukuhseti	1926	PEMDA	3507	1488	1	16	23	23	PERMANEN	B	9 BAHAN POKOK	175	3555706062	H
11.	TAYU	TAYU	Ds. Sambiroto Kec. Tayu	1957	PEMDA	10010	3996	1	97	35	35	PERMANEN	B	9 BAHAN POKOK	765	15543515069	H
		TAYU KULON/Grosir	Ds. Tayu Kulon Kec. Tayu		PEMDA	34370	2343	1	-	2	2	PERMANEN	B	HEWAN	30	500000000	M

LAMPIRAN : 12

**DATA PASAR TRADISIONAL YANG BERKATEGORI BAIK
DI KABUPATEN PATI TAHUN 2021**

NO	KECAMATAN	NAMA PASAR	JENIS PASAR	SARANA DAN PRASARANA				
				BANGUNAN	JENIS DAGANGAN	SANITASI	TEMPAT PARKIR	KEBERSIHAN
1		3						
1	PATI	1. PURI BARU 2. PUJASERA/Grosir 3. ROGOWONGSO 4. SLEKO I 5. SLEKO II/Grosir 6. DOSOMAN 7. SOPONYONO	Umum/Tradisional Grosir/Tradisional Umum/Tradisional Umum/Tradisional Grosir/Tradisional Umum/Tradisional Umum/Tradisional	Tertata baik Tertata baik Tertata baik Tertata baik Tertata baik Tertata baik Tertata baik	Sudah terkelompok Sudah terkelompok Sudah terkelompok Sudah terkelompok Sudah terkelompok Sudah terkelompok Sudah terkelompok	Ada Ada Ada Ada Ada Ada Ada	Ada Ada Ada Ada Ada Ada Ada	Ada Ada Ada Ada Ada Ada Ada
2.	JUWANA	8. JUWANA BARU 9. PORDA JUWANA/Grosir	Umum/Tradisional Grosir/Tradisional	Tertata baik Tertata baik	Sudah terkelompok Sudah terkelompok	Ada Ada	Ada Ada	Ada Ada
3.	WINONG	10. WINONG I 11. WINONG II/Grosir	Umum/Tradisional Hewan/Tradisional	Tertata baik Tertata baik	Sudah terkelompok Sudah terkelompok	Ada Ada	Ada Ada	Ada Ada
4.	MARGOREJO	12. WAGE/Grosir	Hewan/Tradisional	Tertata baik	Sudah terkelompok	Ada	Ada	Ada
5.	GEMBONG	13. GEMBONG	Umum/Tradisional	Tertata baik	Sudah terkelompok	Ada	Ada	Ada
6.	MARGOYOSO	14. BULUMANIS	Umum/Tradisional	Tertata baik	Sudah terkelompok	Ada	Ada	Ada
7.	TRANGKIL	15. TRANGKIL	Umum/Tradisional	Tertata baik	Sudah terkelompok	Ada	Ada	Ada
8.	WEDARIJAKSA	16. WEDARIJAKSA	Umum/Tradisional	Tertata baik	Sudah terkelompok	Ada	Ada	Ada
9.	KAYEN	17. KAYEN BARU	Umum/Tradisional	Tertata baik	Sudah terkelompok	Ada	Ada	Ada
10.	DUKUHSETI	18. PUNCEL	Umum/Tradisional	Tertata baik	Sudah terkelompok	Ada	Ada	Ada
11.	TAYU	19. TAYU 20. TAYU KULON/Grosir	Umum/Tradisional Hewan/Tradisional	Tertata baik Tertata baik	Sudah terkelompok Sudah terkelompok	Ada Ada	Ada Ada	Ada Ada

LAMPIRAN : 13

**Kegiatan Bidang Promosi dan Ekspor Impor Tahun 2021
Dinas Perdagangan dan Perindustrian Kabupaten Pati**

No	Kegiatan	Sub Kegiatan	Pagu Anggaran	Anggaran Kas		Realisasi	
				(Rp)	(%)	Keuangan	
						(Rp)	(%)
1	Penyelenggaraan Promosi Dagang melalui Pameran Dagang dan Misi Dagang bagi Produk Ekspor Unggulan yang terdapat pada 1 (satu) Daerah Kabupaten/Kota	Pembinaan dan Pengembangan Usaha Produk Ekspor Unggulan Kabupaten/ Kota	362.291.000	362.291.000	100.00	362.203.000	99.98
2		Pembinaan Pelaku Usaha Ekspor	275.750	275.750	100.00	275.750	100.00
JUMLAH ANGGARAN			362.566.750	362.566.750	100.00	362.478.750	99,98

LAMPIRAN : 14

Foto Kegiatan Seksi Promosi Bidang Promex Tahun 2021

1. Pembuatan Video Profil Produk Daerah (Kaos)



2. Pembuatan Video Profil Produk Daerah (Kapuk)



3. Promosi Produk Daerah di Media Cetak

RADAR PATI SELASA 16 FEBRUARI 2021 5

Akses Gelap, 75 Desa Dibantu Penerangan Jalan

Nisa Nur Hafidha

KOTA, Bata Kaca - Puluhan desa di Kabupaten Pati akan mendapat akses penerangan jalan di tahun 2021. Sebanyak 75 desa yang tersebar di seluruh wilayah Kabupaten Pati akan mendapat akses penerangan jalan. Sebanyak 75 desa yang tersebar di seluruh wilayah Kabupaten Pati akan mendapat akses penerangan jalan. Sebanyak 75 desa yang tersebar di seluruh wilayah Kabupaten Pati akan mendapat akses penerangan jalan.

Dipilih karena Unik, Murah dan Ramah Lingkungan

Juli Terni Wadhi Makin

KOTA, Bata Kaca - Strategi promosi produk lokal di Kabupaten Pati, salah satunya adalah dengan memanfaatkan produk lokal yang unik, murah, dan ramah lingkungan. Produk lokal yang unik, murah, dan ramah lingkungan.

Kesehatan Launching Sistem Informasi Layanan Covid

Nisa Nur Hafidha

KOTA, Bata Kaca - RSUD Pati menggelar acara launching sistem informasi layanan COVID-19. Acara launching sistem informasi layanan COVID-19.

Nasi Kotak untuk Korban Banjir dari DPP Demokrat

Nisa Nur Hafidha

KOTA, Bata Kaca - DPP Pati menggelar acara pembagian nasi kotak untuk korban banjir. Acara pembagian nasi kotak untuk korban banjir.

Aturan Seragam Atribut Agama Penuhi Etika

Nisa Nur Hafidha

KOTA, Bata Kaca - Pemerintah Kabupaten Pati menetapkan aturan seragam atribut agama. Aturan seragam atribut agama.

LAMPIRAN : 15

REKAPITULASI REALISASI EKSPOR BERDASARKAN VOLUME TRIBULANAN
DINAS PERDAGANGAN DAN PERINDUSTRIAN KABUPATEN PATI
TAHUN 2021

NO	NAMA PERUSAHAAN	KOMODITI	TRIBULAN							
			I		II		III		IV	
1	PT. KRISNA BRASS INDONESIA	KERAJINAN KUNINGAN	- kg	- buah	- kg	26.630,00 buah	- kg	- buah	- kg	-
2	PT. MISAJA MITRA	UDANG BEKU	762.224,25 kg		811.550,52 kg		978.623,80 kg		998.044,51 kg	
3	PT. GARUDAFOOD PUTRA PUTRI JAYA	MAKANAN RINGAN	27.407,00 karton		23.278,00 karton		25.062,00 karton		24.098,00 karton	
4	CV. MOJO AGUNG	KACANG OVEN	- kg		20.010,00 kg		181.810,00 kg		174.660,00 kg	
5	Fa. SINAR JAYA	KACANG OVEN	170.604,00 kg		89.648,40 kg		72.537,60 kg		316.910,00 kg	
6	PT. GUNANUSA ERAMANDIRI	KACANG OVEN	88.052,60		162.000,00		221.810,60		344.892,20	
7	CV. RAJAWALI PERKASA FURNITURE	KAYU OLAHAN/MOULDDING	5.742,00 m3		2.977,68 m3		4.779,10 m3		4.847,00 m3	
8	CV. KAYU PERKASA RAYA	KAYU OLAHAN/MOULDDING	226,07 m3		292,37 m3		490,15 m3		484,99 m3	
9	PT. DUA KELINCI	ANEKA MAKANAN RINGAN	128.910,00		150.315,00		319.354,00		396.842,00	
10	PT. DUA PUTRA UTAMA MAKMUR	PRODUK PERIKANAN	209.081,62 kg		180.330,98 kg		165.746,00 kg		165.393,40 kg	
11	PT. ANI MITRA JAYA	PRODUK PERIKANAN	- kg		12.421,70 kg		16.547,40 kg		12.446,90 kg	
12	PT. FARMER GUNANUSA ERAMANDIRI	KACANG OVEN								
13	CV. TANI MEDIA	SERAT KAPUK	5.319,00 kg		6.483,00 kg		7.060,00		-	
14	UD. MEKAR SARI	SERAT KAPUK RANDU								
15	CV. SINAR MULYO KAPOK	SERAT KAPUK RANDU	5.379,40 kg		5.337,70 kg					
16	PT. SGT BERSATU INDONESIA	BRIKET ARANG	- kg		- kg		111.270,00 kg		170.460,00 kg	
17	PT. COCCO TRADING GROUP	BRIKET ARANG	- kg		- kg		- kg		161.976,00 kg	
18	PT. INDOJO BRIKET PIONEER	BRIKET ARANG	- kg		- kg		- kg		- kg	
19	PT. AGRIFISH SEGARA PERSADA	Tepung Tapioka, Serpih Plastik								
20	PT. LINTAS JAYA ABADI	Biji Kopi	107,00 kg		- kg		- kg		- kg	
21	PT. LOHONGKA INDONESIA	Sarang Burung Walet	- kg		- kg		- kg		- kg	
22	CV. GOLDEN BIRD	Sarang Burung Walet	512,60 kg		557,40 kg		602,80 kg		759,30 kg	

LAMPIRAN : 16

**REKAPITULASI REALISASI EKSPOR BERDASARKAN NILAI TRIBULANAN
DINAS PERDAGANGAN DAN PERINDUSTRIAN KABUPATEN PATI
TAHUN 2021**

NO	NAMA PERUSAHAAN	TRIBULAN											
		I			II			III			IV		
		Rupiah	US\$	EURO €	Rupiah	US\$	EURO €	Rupiah	US\$	EURO €	Rupiah	US\$	EURO €
1	PT. KRISNA BRASS INDONESIA	-	-	-	-	-	-	-	-	-	-	-	-
2	PT. MISAJA MITRA		6.615.747,78			7.040.321,87			9.127.063,55			9.777.478,43	
3	PT. GARUDAFOOD PUTRA PUTRI JAYA		389.852,23			482.899,71			420.126,89			157.861,06	
4	CV. MOJO AGUNG		244.192,00			195.551,00			423.651,50			409.400,00	
5	Fa. SINAR JAYA		330.063,24			252.906,72			452.888,40			854.663,68	
6	PT. GUNANUSA ERAMANDIRI	6.607.170.833,00			7.947.097.440,00			10.211.201.600,00			15.868.076.305,00		
7	CV. RAJAWALI PERKASA FURNITURE		3.546.847,84			1.976.225,80			2.921.935,07			2.918.870,90	
8	CV. KAYU PERKASA RAYA		234.763,36			146.117,90			280.235,16			306.573,12	
9	PT. DUA KELINCI	38.641.728.742,73			45.341.642.221,93			45.671.932.854,29			54.150.305.485,53		
10	PT. DUA PUTRA UTAMA MAKMUR		1.113.683,00			800.866,28			969.514,95			2.075.969,84	
11	PT. ANI MITRA JAYA		58.450,49			-			-			-	
12	PT. FARMER GUNANUSA ERAMANDIRI												
13	CV. TANI MEDIA												
14	UD. MEKAR SARI												
15	CV. SINAR MULYO KAPOK		11.511,00			8.012,77							
16	PT. SGT BERSATU INDONESIA		-			-			46.457,00			70.134,00	
17	PT. COCCO TRADING GROUP		-			-			-			103.263,00	
18	PT. INDOJO BRIKET PIONEER		-			-			-			-	
19	PT. AGRIFISH SEGARA PERSADA												
20	PT. LINTAS JAYA ABADI	14.710.000,00	-			-							
21	PT. LOHONGKA INDONESIA	17.448.420.923,00			20.506.787.180,00			20.927.873.898,00			26.072.714.318,00		
22	CV. GOLDEN BIRD	7.517.037.934,00			8.688.491.262,00			9.059.215.215,00			10.996.087.110,00		
	TOTAL	70.229.068.432,73	12.545.110,94	-	82.484.018.103,93	10.902.902,05	-	85.870.223.567,29	14.641.872,52	-	107.087.183.218,53	16.674.214,03	-

LAMPIRAN : 17

**DAFTAR PERUSAHAAN POTENSIAL EKSPOR
KABUPATEN PATI**

NO	NAMA PERUSAHAAN	ALAMAT	HASIL PRODUKSI / KOMODITI	NEGARA TUJUAN	CONTACT PERSON
1	2	3	4	5	6
1	PT. KRISNA BRASS INDONESIA	Jalan P. Diponegoro No. 85 Juwana 59185 Telepon : 0295471065 / 471600 Faksimile : 0295471300 e-mail : krisnabrass@gmail.com	KERAJINAN KUNINGAN	Belanda, Ceko, Amerika	KANIA SUSANTO ; Telp. 0295471065 ; 0295471300 HP:0811288642 ; e-mail : krisnabrass@gmail.com
2	PT. MISAJA MITRA	Jalan Raya Pati-Tayu km. 18 Desa Waturoyo Kecamatan Margoyoso Pati 59154 Telepon : 0295-452255 Faksimili : 0295-4150135	UDANG BEKU	Jepang dan Taiwan	BUDI RISTIANI ; HP:085230831120 ; e-mail : anikbudimmp@gmail.com
3	PT. GARUDAFOOD PUTRA PUTRI JAYA	1. Jalan Kembang Joyo No. 100 Desa Kalidoro Kecamatan Pati Kabupaten Pati 59118 Telepon : 0295 381673 2. Jalan Raya Pati-Juwana km. 3 Desa Sarirejo Kecamatan Juwana Kabupaten Pati 59118 Telepon : 0295 382716	MAKANAN RINGAN	Hong Kong, Korea Selatan, Malaysia, Saudi Arabia, Taiwan, Australia, Brunei Darussalam, Belanda, USA	SUROSO ; Telepon : 0295381673 ; e-mail : suroso.suroso@garudafood.co.id
4	CV. MOJO AGUNG	Jalan Ki Ageng Selo NO. 21 Pati Telepon 0295381736	KACANG TANAH (OVEN / NON OVEN)	Thailand, Phillipina, Malaysia	TEJO MINTONO ; Telp : 0295381736
5	Fa. SINAR JAYA	Jalan Mr. Iskandar No. 458 Desa Panjunan Kecamatan Pati - Pati 59116 Telepon : 0295-381176; 384176 Faksimili 0295-382278	KACANG TANAH (OVEN / NON OVEN)	Hong Kong, Malaysia, China,	LOEKITO WIGNJODIHARDJO ; Telepon : 0295381176 - 384176
6	CV. RAJAWALI PERKASA FURNITURE	Jalan Raya Juwana-Pati km.1 Desa Mintomulyo Kecamatan Juwana Pati Telepon : 0295-4747007/4747008/4747009 ; e-mail : rajawali.perkasa@yahoo.co.id	FURNITURE	Belgia, Inggris, Australia, China, Swedia, Selandia Baru,	GIDEON SUTARWI ; Telp. 0295474709 HP : 08122820118 ; e-mail : rajawali.perkasa@yahoo.co.id
7	CV. KAYU PERKASA RAYA	Jalan Raya Juwana-Jakenan km.3 Desa Karang Kecamatan Juwana Pati Telepon 0295471308 www.sinlogfire.com e-mail : marketingsinlog@yahoo.com	FURNITURE	Italia, Swedia, Amerika Serikat	AGUNG PRIYONO ; HP:082137152514 ; e-mail : kayuperkasaraya@gmail.com

NO	NAMA PERUSAHAAN	ALAMAT	HASIL PRODUKSI / KOMODITI	NEGARA TUJUAN	CONTACT PERSON
1	2	3	4	5	6
8	PT. DUA KELINCI	Jalan Raya Pati-Kudus km. 6,3 Desa Bumirejo Kecamatan Margorejo Kabupaten Pati 59163 Telepon : 0295 381407 / 381664	MAKANAN DAN MINUMAN RINGAN	Amerika Serikat, Arab Saudi, Australia, Bahrain, Bangladesh, Belanda, Belgia, Brunei Darussalam, China, Hongkong, India, Italia, Jepang, Jerman, Kamboja, Kanada, Kepulauan Mariana, Kepulauan Solomon, Korea Selatan, Kuwait, Malaysia, Mauritius, Myanmar, Oman, Palestina, Papua Nugini, Phillipina, Perancis, Qatar, Selandia Baru, Singapura, Spanyol, Swedia, Swiss, Taiwan, Thailand, Vietnam, Yaman, Yordania	EDHIANA INDR A KUSUMA ; HP:081565714472 ; e-mail : <i>edhiana@duakelinci.co.id</i>
9	PT. ANI MITRA JAYA	Jalan Raya Juwana-Jakenan km. 7 Desa Dukuhmulyo Kecamatan Jakenan Kabupaten Pati 59182 Jawa Tengah	PRODUK PERIKANAN	Taiwan	LIANA ANJANI ; HP:081227013829 ; e-mail : <i>lianaanjani939@yahoo.com</i>
10	PT. DUA PUTRA UTAMA MAKMUR	Jalan Raya Pati-Juwana km. 7 Desa Purworejo Kecamatan Pati Kabupaten Pati Jawa Tengah 59111 Telepon : 02954199011 Faksimili : 02954199010	PRODUK PERIKANAN	Singapura, Malaysia, Hong Kong, Jepang, Vietnam, China, Taiwan, Australia, dan Amerika	DENNY YUNIARTO ; HP : 081215823457 ; e-mail : <i>denny.yuniarto@duaputra.com</i>
11	PT. GUNANUSA ERAMANDIRI PATI	Jalan Raya Pati-Gabus km. 01 Desa Mustokoharjo Kecamatan Pati Kabupaten Pati 59117 Telepon :	KACANG TANAH (OVEN / NON OVEN)	Singapura, Malaysia	INDANG YUNI ASTUTI ; Telp. : 0295381601 ; 081228344431 ; e-mail : <i>igepati@gmail.com</i>
12	CV. MANGGAR SARI	Jalan Raya Tayu-Jepara km. 13 Desa Payak Kecamatan Cluwak Kabupaten Pati	GAZEBO	Malaysia	H. SUMULDI Telepon : 0295 479248; 579235; 4545608; 085292945796; e-mail : <i>manggarsarine@yahoo.com</i>
13	PT. LOHONGKA INDONESIA	1. Jalan RA Kartini NO. 8 Kp. Kaborongan RT. 03/01 Kelurahan Pati Lor Kabupaten Pati 59111 2. Jalan Mawar RT. 05 RW. 06 Desa Kutoharjo Kecamatan Pati Kabupaten Pati	SARANG BURUNG WALET	Hongkong dan Taiwan	CHEW GEOK CHENG
14	CV. MITRA DIP A ANTARA	Desa Karaban RT. 05 RW. 01 Kecamatan Gabus Kabupaten Pati	Serat Kapuk	India	SUPRIHONO Telepon : 08122848271 e-mail : <i>tanimedia@yahoo.com</i>
15	PT. SGT BERSATU INDONESIA	Kawasan Industri Agro Terpadu Desa Regaloh RT. 003/006 Kecamatan Tlogowungu Kabupaten Pati 59161	Briket Arang Tempurung Kelapa	Yordania, Uni Emirat Arab, dan Turki	MTAK IDA Telepon : 0895367237628 website : <i>sgtindo.com</i>

NO	NAMA PERUSAHAAN	ALAMAT	HASIL PRODUKSI / KOMODITI	NEGARA TUJUAN	CONTACT PERSON
1	2	3	4	5	6
					e-mail : basoni@sgtindo.com
16	PT. TRI KARYA NUSANTARA	Jalan Tlogowungu-Bapoh Dukuh Benturan Desa Tlogosari Kecamatan Tlogowungu Kabupaten Pati	Briket Arang Tempurung Kelapa	Yordania, Uni Emirat Arab, dan Turki	BAYU CAHYONO ADI Telepon : 081805887171 website : sgtindo.com e-mail : basoni@sgtindo.com
17	CV. PATI JADIDA CARBON INTERNATIONAL	Jalan Pegandan Desa Margorejo Kecamatan Margorejo Kabupaten Pati	Briket Arang Tempurung Kelapa	Yordania, Uni Emirat Arab, dan Turki	IKHSAN RISTIANTO Telepon : 082313065480; 02127611380 e-mail : patijadidacarbon@gmail.com
18	UD. MEKAR SARI JAYA	Desa Karaban RT. 03 RW. 06 Kecamatan Gabus Kabupaten Pati	Serat Kapuk	India, Bangladesh dan Malaysia	MUHAMMAD YUSUF Telepon : 0821082888243; 085290885115 e-mail : mekarsarijaya@gmail.com
19	PT. LINTAS JAYA ABADI	1 Jl. Mr. Iskandar, RT 005 RW 002, Blaru, Kec. Pati, Kabupaten Pati, Jawa Tengah 59114 2. Jalan Raya Pati-Tayu km. 4 Perumahan Salsabila 2 No. 8 Desa Tambaharjo Kecamatan	Kopi	Jepang	IKHSAN RISTIANTO Telepon : 0821355915470; 0295383702 website : ljaindo.com e-mail : ikhnanristianto@gmail.com
20	PT. FARMER GUNANUSA ERAMANDIRI	Jalan Raya Pati-Gabus km. 01 Desa Mustokoharjo Kecamatan Pati Kabupaten Pati 59117 Telepon : 0295381601 ; Fax : 0295381835	KACANG TANAH (OVEN / NON OVEN)	Singapura, Malaysia	INDANG YUNI ASTUTI ; Telp. : 0295381601 ; 081228344431 ; e-mail : igepati@gmail.com
21	CV. ASIA HARDWARE INDONESIA	1. Jl. Juwana - Tayu, Langgen Sawahan, Langgenharjo, Kec. Juwana, Kabupaten Pati, Jawa Tengah 59185 2. Graha Candi Golf Jalan Alamanda Blok B VIII No. 7 Semarang	Kerajinan Kuningan		SAMARINDA ; Telepon 0248502211 ; 08122520888 ; e-mail : office@asiahardwareindo.com
22	CV. SINAR MULYO KAPOK	1. Jalan SM Kapok Fiber No.7, Karaban, Gabus,	Serat Kapuk	India	AFIF KHOIRUL HIDAYAT : 085229910630 ; 0852-1624-2218 e-mail : cv.sinarmulyokapok@gmail.com
23	PT. TANIGO INDONESIA SEJAHTERA	Desa Growong Lor RT. 003 RW. 003 Kecamatan Juwana Kabupaten Pati	Rempah, Olahhan Kelapa, Olahhan Singkong	China, Vietnam, Eropa, Amerika	IRFAN NUR IKHSAN : 085865781276 e-mail : tanigo.official@gmail.com
24	PT. THT MAJU INDONESIA	Kawasan Industri Agro Terpadu Desa Regaloh RT. 003/006 Kecamatan Tlogowungu Kabupaten Pati 59161	Produk Perikanan	Hongkong	NOVI 085604596905 e-mail : tthtmajuindonesia@gmail.com
25	PT. NUSANTARA AMANAH BERSAMA	Jalan Raya Pati-Purwodadi km. 03 Desa Tanjung RT. 002 RW. 002 Kecamatan Gabus Kabupaten Pati	Kayu Olahhan		DIANA : 085201387605 Pyon Sandi Yuniarto : 081228324399 e-mail : pt.nusantaraamanahbersama17@gmail.com e-mail : dianaoktavianti@gmail.com
26	PT. ERRA JAYA INDONESIA	Jalan Raya Juwana-Rembang km. 5 Desa Raci Kecamatan Batangan Kabupaten Pati	Briket Arang Tempurung Kelapa	Lebanon, Dubai, Yordania, Yaman, Mesin e-mail : warawulandari38@gmail.com	WARRA : 089518355557 VINA : 085237896677 e-mail : warawulandari38@gmail.com
27	CV. GOLDEN BIRD	Jalan Mr. Iskandar No. 460 Desa Panjunan Kecamatan Pati - Pati 59116 Telepon : 0295-381176; 384176 Faksimili 0295-382278	SARANG BURUNG WALET	Singapura	PUTRI : 085729686222
28	PT. INDOJO BRIKET PIONEER	Jalan Tlogoayu-Gabus km. 1 Desa Mojolawaran RT. 001 RW. 001 Kecamatan Gabus Kabupaten Pati 59173	Briket Arang Tempurung Kelapa		YASER : 081294003936 https://indojobp.com e-mail : yaser.j.mat@gmail.com

NO	NAMA PERUSAHAAN	ALAMAT	HASIL PRODUKSI / KOMODITI	NEGARA TUJUAN	CONTACT PERSON
1	2	3	4	5	6
29	PT. COCCO TRADING GROUP	Jalan Raya Pati-Tayu km. 14 Desa Sidomukti Kecamatan Margoyoso Kabupaten Pati	Briket Arang Tempurung Kelapa		NANDINI : 082135624520
30	PT. JUIFA INTERNATIONAL FOOD	Jalan Raya Juwana-Pati km. 4 Desa Gadingrejo Kecamatan Juwana Kabupaten Pati	PRODUK PERIKANAN		DEWI :082327684707
31	PT. SEJIN FASHION INDONESIA	Jalan Raya Pati-Kudus km. 6,3 Sudo - Kecamatan Margorejo Pati 59163	Fashion		

LAMPIRAN :18**Kegiatan UPT Metrologi Legal Tahun 2020
Dinas Perdagangan dan Perindustrian Kabupaten Pati**

No	Kegiatan	Sub Kegiatan	Pagu Anggaran	Anggaran Kas		Realisasi	
				(Rp)	(%)	Keuangan	
						(Rp)	(%)
1	Pelaksanaan Metrologi Legal berupa, Tera, Tera Ulang, dan Pengawasan	Pelaksanaan Metrologi Legal berupa, Tera, Tera Ulang	52.648.000	52.648.000	100.00	52.648.000	100.00
Total Anggaran			52.648.000	52.648.000	100.00	52.648.000	100.00

LAMPIRAN :19

Foto Kegiatan Metrologi Legal Tahun 2021



LAPORAN DAFTAR URUT KEPANGKATAN (DUK)
DINAS PERINDUSTRIAN Dan PERDAGANGAN KABUPATEN PATI
PER : DESEMBER 2021

NO	NAMA	NIP	PANGKAT	GOL	TMT	JABATAN / TMT	MASA KERJA		LATIHAN JABATAN			PENDIDIKAN		TEMPAT, TGL. LAHIR	CATT. MUTS KEPEG	JENIS KEPEGAWAIAN			KET		
							TH	BL	NAMA	TGL. LULUS	JML JAM	NAMA PDD	TH. LULUS			D/P /B	D/P /K	D/O			
1	2	3	4			5		6	7	8	9	10	11	12	13		14	15	16	17	18
1	Hadi Santosa, AP, MM	19700519 199003 1 005	Pembina Utama Muda	IV/c	01-4-2018	KEPALA DINAS	10-06-2021	17	06	Adum	1999	250	S2	2004	Pati	19 Mei 1970				V	1
										Diklat Pim III	2010	360									
										Diklat Pim II	2019	887									
2	Tri Daryanto, SH	19620927 198303 1 021	Pembina Utama Muda	IV/c	01-04-2019	PENYULUH PERINDAG MADYA	01-04-2019	31	01	Adum	26-5-2005	250	S1	1999	Solo	27 September 1962				V	1
3	Lilik Suyanto, ST, MM	19631216 199703 1 002	Pembina Tk.I	IV/B	01-04-2009	SEKRETARIS	01-03-2009	12	01	Adum	1999	250	S2	2001	Surakarta	16 Desember 1963				V	
										Diklat Pim III	2007	360									
4	Drs. Kuswantoro, MM	19670603 199603 1 004	Pembina	IV/a	01-10-2009	KABID PERDAGANGAN	01-03-2021	25	03	Adum	2001	250	S2	2005	Malang	03 Juni 1967				V	2
5	Heru Suprijanto, SH	19660313 199403 1 002	Pembina	IV/a	01-10-2009	KABID PERINDUSTRIAN	08-01-2020	26	00	Diklat Pim IV	1999	250	S1	1988	Pati	13 Maret 1966				V	3
										Diklat Pim III	2013	350									
6	Paryadi, S.Sos	19690303 199803 1005	Pembina	IV/a	01-04-2019	KABID PROMOSI DAN EKSPOR IMPOR	05-04-2019	21	01	Adum	2003		S1		Pati	26 Februari 1963				V	4
7	BJ. Isrhony, SSTP, MM	19790608 199810 1 001	Pembina	IV/a	01-10-2012	KABID PENGELOLAAN PASAR	27-09-2017	11	03	Adum	2002	250	S2	2004	Pati	08 Juni 1979				V	5
										Diklat Pim III	2019										
8	Suwardi, SE, MM	19691003 199003 1 005	Pembina	IV/a	01-04-2008	KASI DISTRIBUSI & INFORMASI PERDAGANGAN	04-07-2019	18	11	Adum	2002		S2		Pati	03 Oktober 1969				V	7
9	Bramantyo S, SE, MM	19670521 199203 1 006	Pembina	IV/a	01-10-2009	KASI PENGEMB. STANDAR MUTU & INFO. INDUSTRI	07-01-2017	16	10	Adum	2000	250	S2	2002	Yogyakarta	21 Mei 1967				V	8
10	Yuli Nuriyani, ST, M.Eng	19740703 199803 2 004	Pembina	IV/a	01-04-2014	KASI INDUSTRI KIMIA AGRO & HASIL HUTAN	07-01-2017	16	01	Diklat Pim IV	2017		S2	2012	Kediri	03 Juli 1974				V	9
11	Susilo Adi Prayitno, SH	19691019 199102 1 002	Pembina	IV/a	01-10-2020	PENERA MADYA	01-04-2020	24	08				S1		Singaraja	19 Oktober 1969				V	11
12	Rasono, SE	19651005 198909 1 002	Penata Tk. I	III/d	01-10-2013	KASI RETRIBUSI, PERLJINAN & PENAGIHAN	07-01-2017	28	01	Diklat Pim IV	2009	312	S1	2003	Pati	05 Oktober 1965				V	2
13	Suwarni, SH	19640323 199303 2 006	Penata Tk. I	III/d	01-04-2005	KASUBBAG KEUANGAN	07-01-2017	26	10	Adum	2001	250	S1	1990	Sukoharjo	23 Maret 1964				V	3
14	Sukamto, SH	19660403 198603 1 013	Penata Tk. I	III/d	01-10-2017	KASI KETERTIBAN DAN KEBERSIHAN	07-01-2017	22	07	Adum	2013	297	S1	2002	Pati	13 Agustus 1957				V	4
15	Sukardi, SH	19701126 199203 1 006	Penata Tk. I	III/d	01-04-2019	KASI EKSPOR IMPOR	27-09-2017	22	01				S1	2004	Pati	26 Nopember 1970				V	5
16	Fifi Rukmianasari, SE	19720117 199803 2 004	Penata Tk. I	III/d	01-10-2017	KASUBBAG UMUM & KEPEGAWAIAN	07-01-2017	18	07				S1	2004	Pati	17 Januari 1972				V	6
17	Muhamad Kanafi, SH	19640818 199303 1 006	Penata Tk. I	III/d	01-10-2016	KASI INDUST. LGM MSN ELETRONIK & ANEKA	10-06-2021	14	03				S1		Pati	18 Agustus 1964					7
18	Widyotomo Kusdiyanto, ST	19750128 200604 1 003	Penata Tk. I	III/d	01-04-2019	KASI PENGEMBANGAN & PEMELIHARAAN	07-01-2017	12	00	Diklat Pim IV	2017		S1	2001	Pekalongan	28 Januari 1975				V	8
19	Laila Badriyah Kurniawati, SH	19860522 200903 2 008	Penata Tk. I	III/d	01-04-2021	KASI PROMOSI PRODUK DAERAH	07-01-2021	12	01				S1	2007	Pati	22 Mei 1986				V	10
20	Sri Kuncoro Hadi	19650415 198411 1 001	Penata Tk. I	III/d	01-04-2011	PENERA PENYELIA		30	05				SLTA		Blora	15 April 1965				V	9
21	Setyo Widodo	19700131 198911 1 001	Penata Tk. I	III/d	01-04-2015	PENERA PENYELIA		24	05				SLTA		Pati	31 Januari 1970				V	11
22	Yayuk Widiyaningsih, SH	19650928 198603 2 015	Penata Tk. I	III/d	01-04-2013	PELAKSANA	01-01-2020	26	01				S1	2000	Pati	28 September 1965				V	13
23	Joenarto Widyatmoko, SE	19650920 199203 1 009	Penata Tk. I	III/d	01-10-2015	PELAKSANA	01-01-2020	26	07				S1	2001	Semarang	20 September 1965				V	14
24	Ngasman, SE	19660123 199203 1 008	Penata Tk. I	III/d	01-04-2020	PELAKSANA	01-01-2020	23	01				S1		Pati	23 Januari 1966				V	16
25	Doddy Russanto, SE	19651204 199302 1 002	Penata Tk. I	III/d	01-10-2019	PELAKSANA	01-01-2020	22	08				S1	2007	Ungaran	04 Desember 1965				V	17
26	Ninik Hartati, SE	19660909 199403 2 005	Penata Tk. I	III/d	01-10-2019	PELAKSANA	01-01-2020	22	07				S1		Pati	09 September 1966				V	18
27	Hartaningrum, SE	19751008 199703 2 003	Penata Tk. I	III/d	01-04-2018	PELAKSANA	01-01-2020	18	01				S1	2003	Pati	08 Oktober 1975				V	19
28	Wahju Julikristianto, SE	19720714 200604 1 013	Penata Tk. I	III/d	01-04-2018	PELAKSANA	01-01-2020	16	05				S1	1996	Pati	14 Juli 1972				V	21
29	Kurniawan Jarot Pracoyo, SE	19770818 200801 1 008	Penata Tk. I	III/d	01-04-2020	KASI BINA USAHA & SARANA PERDAGANGAN	01-10-2021	16	01				S1	2002	Pati	18 Agustus 1977				V	22
30	Yunari Endah Sulistiyowati, SE, MM	19800127 200701 2 005	Penata	III/c	01-04-2018	PELAKSANA	01-01-2020	14	00				S1		Pati	27 Januari 1980				V	4

NO	NAMA	NIP	PANGKAT	GOL	TMT	JABATAN / TMT	MASA KERJA		LATIHAN JABATAN			PENDIDIKAN		TEMPAT, TGL. LAHIR		CATT. MUTS KEPEG	JENIS KEPEGAWAIAN			KET		
							TH	BL	NAMA	TGL. LULUS	JML JAM	NAMA PDD	TH. LULUS				D/P /B	D/P /K	D/O			
							1	2	3	4	5	6	7	8	9		10	11	12		13	14
31	Kasmin, SE	19730514 199503 1 002	Penata	III/c	01-10-2019	PELAKSANA	01-01-2020	19	01				S1	2014	Semarang	14 Mei 1973				V		5
32	Indyah Tri Astuti, ST	19790313 201101 2 004	Penata	III/c	01-10-2019	PELAKSANA	01-01-2020	08	03				S1	2002	Pati	13 Maret 1979				V		6
33	Suryati, ST	19810512 201101 2 007	Penata	III/c	01-10-2019	PELAKSANA	01-01-2020	08	03				S1	2004	Pati	12 Mei 1981				V		7
34	Sari Utami, SE, Msi	19750202 200903 2 006	Penata Muda Tk.I	III/b	01-10-2017	KASUBBAG PROGRAM	10-06-2021	14	00				S2	2017	Kudus	2 Pebruari 1975				V		1
35	Arip Adi Purnomo, SH	19830715 200801 1 003	Penata Muda Tk.I	III/b	01-04-2020	KA UPTD METROLOGI LEGAL	03-10-2020	10	03				S1	2005	Pati	15 Juli 1983				V		1
36	Rohdiana Safitri	19660124 198503 2 001	Penata Muda Tk.I	III/b	01-04-2008	PELAKSANA	01-01-2020	30	01				SLTA		Pati	24 Januari 1966				V		4
37	Sri Ristyansih	19660406 198803 2 009	Penata Muda Tk.I	III/b	01-04-2008	PELAKSANA	01-01-2020	30	01				SLTA		Jepara	06 April 1966				V		5
38	Slamet	19650215 198607 1 001	Penata Muda Tk.I	III/b	01-10-2006	PELAKSANA	01-01-2020	29	03				SLTA		Pati	15 Pebruari 1965				V		6
39	Noor Eko Santoso	19661115 198803 1 006	Penata Muda Tk.I	III/b	01-04-2008	PELAKSANA	01-01-2020	27	03				SLTA	1986	Sukoharjo	15 Nopember 1966				V		8
40	Kadimin	19680818 199110 1 001	Penata Muda Tk.I	III/b	01-10-2011	PELAKSANA	01-01-2020	23	09				SLTA	1989	Pati	18 Agustus 1968				V		11
41	Saptiarini, Amd	19780918 200604 2 021	Penata Muda Tk. I	III/b	01-04-2018	PELAKSANA	01-01-2020	14	06				D3		Pati	18 September 1978				V		12
42	Rosy Kristin S, Amd	19820706 200701 2 007	Penata Muda Tk. I	III/b	01-04-2019	PELAKSANA	01-01-2020	14	07				D3		Pati	06 Juli 1982				V		13
43	Bukhori Muslim, ST	19830401 201503 1 001	Penata Muda Tk.I	III/b	01-04-2019	PELAKSANA	01-01-2020	05	01				S1		Sragen	01 April 1983				V		14
44	Widarso, SH	19790712 200604 1 013	Penata Muda Tk.I	III/b	01-10-2020	PELAKSANA	01-01-2020	12	02				S1		Pati	12 Juli 1979				V		15
45	Warningish, SH	19690822 200801 2 010	Penata Muda Tk.I	III/b	01-04-2021	PELAKSANA	01-01-2020	10	02				S1		Kudus	22 Agustus 1969				V		7
46	Sutrisno, SH	19710706 201001 1 003	Penata Muda	III/a	01-04-2019	KASUBBAG TATA USAHA UPTD METROLOGI LEGAL	03-10-2020	09	03				S1		Pati	06 Juli 1971				V		9
47	Sodiq, SH	19711130 200701 1 015	Penata Muda	III/a	01-10-2018	PELAKSANA	01-01-2020	20	09				S1		Pati	30 Nopember 1971				V		1
48	Rumadi, SH	19690601 200801 1 006	Penata Muda	III/a	01-10-2017	PELAKSANA	01-01-2020	17	02				S1		Pati	01 Juni 1969				V		2
49	Ahmadun, SE	19760831 200901 1 005	Penata Muda	III/a	01-04-2018	PELAKSANA	01-01-2020	17	00				S1		Pati	31 Agustus 1976				V		3
50	Cahya Hesti Darmawan, SE	19780320 200901 1 004	Penata Muda	III/a	01-04-2018	PELAKSANA	01-01-2020	15	02				S1		Pati	20 Maret 1978				V		4
51	Ida Fitri Ristriani, SE	19790826 200901 2 002	Penata Muda	III/a	01-04-2018	PELAKSANA	01-01-2020	15	01				S1		Pati	26 Agustus 1979				V		5
52	Endang Sulistyaningrum, Amd	19730324 200901 1 006	Penata Muda	III/a	01-10-2017	PELAKSANA	01-01-2020	13	09				D3		Pati	24 Maret 1973				V		6
53	Arwan Fitriaji, SH	19800813 201001 1 005	Penata Muda	III/a	01-04-2019	PELAKSANA	01-01-2020	09	03				S1		Pati	13 Agustus 1980				V		8
54	Patria Catur Avandy, SH	19770618 201001 1 003	Penata Muda	III/a	01-04-2019	PELAKSANA	01-01-2020	09	03				S1		Pati	18 Juni 1977				V		10
55	Sunarto, SE	19800314 201001 1 007	Penata Muda	III/a	01-04-2019	PELAKSANA	01-01-2020	09	09				S1		Pati	14 Maret 1980				V		11
56	Agus Susanto	19660808 200701 1 013	Pengatur Tk. I	II/d	01-04-2019	PELAKSANA	01-01-2020	26	05				SLTA		Pati	08 Agustus 1966				V		1
57	Busroin	19710306 200701 1 011	Pengatur Tk. I	II/d	01-04-2019	PELAKSANA	01-01-2020	26	03				SLTA		Pati	06 Maret 1971				V		2
58	Sutrisno	19691228 200801 1 006	Pengatur Tk. I	II/d	01-04-2020	PELAKSANA	01-01-2020	24	08				SLTA		Pati	28 Desember 1969				V		3
59	Ety Yuliani	19720608 200701 2 013	Pengatur Tk. I	II/d	01-04-2019	PELAKSANA	01-01-2020	23	07				SLTA		Pati	08 Juni 1972				V		4
60	Sunarto	19680328 200801 1 002	Pengatur Tk. I	II/d	01-04-2020	PELAKSANA	01-01-2020	23	00				SLTA		Pati	28 Maret 1968				V		5
61	Mohammad Arifin	19750123 200801 1 003	Pengatur Tk. I	II/d	01-04-2020	PELAKSANA	01-01-2020	21	08				SLTA		Pati	23 Januari 1975				V		7
62	Didik Suwandito	19751223 200801 1 004	Pengatur Tk. I	II/d	01-04-2020	PELAKSANA	01-01-2020	18	03				SLTA		Pati	23 Desember 1975				V		8
63	Riyono	19790808 200801 1 008	Pengatur Tk. I	II/d	01-04-2020	PELAKSANA	01-01-2020	18	03				SLTA		Pati	08 Agustus 1979				V		9
64	Agung Supriyanto	19730930 200801 1 004	Pengatur Tk. I	II/d	01-04-2019	PELAKSANA	01-01-2020	18	02				SLTA		Pati	30 September 1973				V		10
65	Narto	19710208 200801 1 004	Pengatur Tk. I	II/d	01-04-2020	PELAKSANA	01-01-2020	18	02				SLTA		Pati	08 Pebruari 1971				V		12
66	Puji Suparyono	19720311 200801 1 003	Pengatur Tk. I	II/d	01-04-2020	PELAKSANA	01-01-2020	18	02				SLTA		Pati	11 Maret 1972				V		13
67	Rudiyono	19720419 200801 1 010	Pengatur Tk. I	II/d	01-04-2020	PELAKSANA	01-01-2020	18	02				SLTA		Pati	19 April 1972				V		14
68	Siti Rochani	19731021 200801 2 010	Pengatur Tk. I	II/d	01-04-2020	PELAKSANA	01-01-2020	18	02				SLTA		Pati	21 Oktober 1973				V		15
69	Suripto	19770727 200801 1 011	Pengatur Tk. I	II/d	01-04-2020	PELAKSANA	01-01-2020	18	02				SLTA		Pati	27 Juli 1977				V		16

NO	NAMA	NIP	PANGKAT	GOL	TMT	JABATAN / TMT	MASA KERJA		LATIHAN JABATAN			PENDIDIKAN		TEMPAT, TGL. LAHIR	CATT. MUTS KEPEG	JENIS KEPEGAWAIAN			KET		
							TH	BL	NAMA	TGL. LULUS	JML JAM	NAMA PDD	TH. LULUS			D/P /B	D/P /K	D/O			
																				6	7
70	Suharno	19771006 200801 1 007	Pengatur Tk. I	II/d	01-04-2020	PELAKSANA	01-01-2020	18	01				SLTA	Pati	06 Oktober 1977				V		17
71	Haryoso	19680729 200701 1 013	Pengatur Tk. I	II/d	01-04-2019	PELAKSANA	01-01-2020	17	02				SLTA	Pati	29 Juli 1968				V		19
72	Supriyadi	19690716 200701 1 017	Pengatur Tk. I	II/d	01-04-2019	PELAKSANA	01-01-2020	17	02				SLTA	Pati	16 Juli 1969				V		20
73	Sunarto	19690823 200701 1 015	Pengatur Tk. I	II/d	01-04-2019	PELAKSANA	01-01-2020	17	02				SLTA	Pati	23 Agustus 1969				V		21
74	Kartono	19710812 200701 1 012	Pengatur Tk. I	II/d	01-04-2019	PELAKSANA	01-01-2020	17	02				SLTA	Pati	12 Agustus 1971				V		22
75	Budi Hartono	19711020 200701 1 013	Pengatur Tk. I	II/d	01-04-2019	PELAKSANA	01-01-2020	17	02				SLTA	Pati	20 Oktober 1971				V		23
76	Mulyono Suhargo	19720425 200701 1 007	Pengatur Tk. I	II/d	01-04-2019	PELAKSANA	01-01-2020	17	02				SLTA	Pati	25 April 1972				V		24
77	Sugiono	19720610 200701 1 017	Pengatur Tk. I	II/d	01-04-2019	PELAKSANA	01-01-2020	17	02				SLTA	Pati	10 Juni 1972				V		25
78	Sumarsono	19721113 200701 1 007	Pengatur Tk. I	II/d	01-04-2019	PELAKSANA	01-01-2020	17	02				SLTA	Pati	13 Nopember 1972				V		26
79	Agus Prayitno	19810609 200801 1 007	Pengatur Tk. I	II/d	01-04-2020	PELAKSANA	01-01-2020	17	03				SLTA	Pati	09 Juni 1981				V		27
80	Mindarto	19740123 200604 1 011	Pengatur Tk. I	II/d	01-04-2018	PELAKSANA	01-01-2020	16	03				SLTA	Pati	23 Januari 1974				V		28
81	Kamto	19750128 200701 1 007	Pengatur Tk. I	II/d	01-04-2019	PELAKSANA	01-01-2020	16	09				SLTA	Pati	28 Januari 1975				V		29
82	Maharani Perwitarsi, Amd	19810408 200701 2 009	Pengatur Tk. I	II/d	01-04-2019	PELAKSANA	01-01-2020	14	03				D3	Pati	08 April 1981				V		30
83	Agus Supriyanto	19730626 200701 1 024	Pengatur Tk. I	II/d	01-04-2019	PELAKSANA	01-01-2020	13	02				SLTA	Pati	26 Juni 1973				V		31
84	Hery Prasetya	19661125 200801 1 002	Pengatur Tk. I	II/d	01-10-2020	PELAKSANA	01-01-2020	10	03				SLTA	Kudus	25 Nopember 1966				V		32
85	Pariyo	19640601 200604 1 005	Pengatur Tk. I	II/d	01-04-2021	PELAKSANA	01-01-2020	23	01				SLTA	Pati	01 Juni 1964				V		5
86	Sabdo Aribowo	19800227 200901 1 009	Pengatur Tk. I	II/d	01-04-2021	PELAKSANA	01-01-2020	20	02				SLTA	Pati	27 Februari 1980				V		8
87	Santoso	19780323 200901 1 004	Pengatur Tk. I	II/d	01-04-2021	PELAKSANA	01-01-2020	18	09				SLTA	Pati	23 Maret 1978				V		15
88	Joko Sariyanto	19780620 200901 1 007	Pengatur Tk. I	II/d	01-04-2021	PELAKSANA	01-01-2020	18	09				SLTA	Pati	20 Juni 1978				V		16
89	Sumardi	19800429 200901 1 004	Pengatur Tk. I	II/d	01-04-2021	PELAKSANA	01-01-2020	18	09				SLTA	Pati	29 April 1980				V		17
90	Satriyo Agung Nugroho	19830605 200901 1 007	Pengatur Tk. I	II/d	01-04-2021	PELAKSANA	01-01-2020	18	09				SLTA	Pati	05 Juni 1983				V		18
91	Dodik Surachman	19820925 200901 1 005	Pengatur Tk. I	II/d	01-04-2021	PELAKSANA	01-01-2020	18	00				SLTA	Pati	25 September 1982				V		24
92	Ari Widayati	19750823 200901 2 002	Pengatur Tk. I	II/d	01-04-2021	PELAKSANA	01-01-2020	16	03				SLTA	Rembang	23 Agustus 1975				V		45
93	Margono	19670807 200701 1 022	Pengatur	II/c	01-10-2018	PELAKSANA	01-01-2020	27	06				SLTA	Pati	07 Agustus 1967				V		2
94	Ryan Bintaryo	19741123 200312 1 002	Pengatur	II/c	01-10-2018	PELAKSANA	01-01-2020	22	04				SLTA	Pati	23 Nopember 1974				V		3
95	Suwondo	19740207 200701 1 011	Pengatur	II/c	01-04-2020	PELAKSANA	01-01-2020	21	07				SLTA	Pati	07 Februari 1974				V		4
96	Siswanto	19650211 200701 1 010	Pengatur	II/c	01-04-2020	PELAKSANA	01-01-2020	18	11				SLTA	Pati	11 Februari 1965				V		6
97	Rudiyanto	19830630 201212 1 001	Pengatur	II/c	01-04-2021	PELAKSANA	01-01-2020	18	02				SLTA	Pati	30 Juni 1983				V		4
98	Sulipah	19660607 199102 1 002	Pengatur	II/c	01-04-2011	PELAKSANA	01-01-2020	17	02				SLTP	Pati	07 Juni 1966				V		7
99	Totok Siswanto	19730906 200901 1 003	Pengatur	II/c	01-04-2020	PELAKSANA	01-01-2020	15	02				SLTA	Pati	06 September 1973				V		10
100	Kabul Prihadi	19760819 200901 1 004	Pengatur	II/c	01-04-2020	PELAKSANA	01-01-2020	15	02				SLTA	Pati	19 Agustus 1976				V		11
101	Sabar Tri Joko Amulyanto	19810221 201001 1 003	Pengatur	II/c	01-04-2018	PELAKSANA	01-01-2020	15	01				SLTA	Pati	21 Februari 1981				V		12
102	Winarmi	19660420 201001 2 001	Pengatur	II/c	01-04-2018	PELAKSANA	01-01-2020	14	11				SLTA	Pati	20 April 1966				V		13
103	Agung Sumartono	19790310 201001 1 001	Pengatur	II/c	01-04-2018	PELAKSANA	01-01-2020	14	11				SLTA	Pati	10 Maret 1979				V		14
104	Aris Ristiawan	19811109 201001 1 001	Pengatur	II/c	01-04-2018	PELAKSANA	01-01-2020	14	03				SLTA	Pati	09 Nopember 1981				V		19
105	Suwari	19680620 201001 1 003	Pengatur	II/c	01-04-2018	PELAKSANA	01-01-2020	14	03				SLTA	Pati	20 Juni 1978				V		20
106	Winarsih	19780428 201001 1 002	Pengatur	II/c	01-04-2018	PELAKSANA	01-01-2020	14	01				SLTA	Pati	28 April 1978				V		21
107	Sutami	19790507 201001 2 002	Pengatur	II/c	01-04-2018	PELAKSANA	01-01-2020	14	01				SLTA	Pati	07 Mei 1979				V		22
108	Suhartana	19660105 201001 1 001	Pengatur	II/c	01-04-2018	PELAKSANA	01-01-2020	14	01				SLTA	Pati	05 Januari 1966				V		23

NO	NAMA	NIP	PANGKAT	GOL	TMT	JABATAN / TMT	MASA KERJA		LATIHAN JABATAN			PENDIDIKAN		TEMPAT, TGL. LAHIR	CATT. MUTS KEPEG	JENIS KEPEGAWAIAN			KET			
							TH	BL	NAMA	TGL. LULUS	JML JAM	NAMA PDD	TH. LULUS			D/P /B	D/P /K	D/O				
																				6	7	8
109	Sareh Kurniawan	19800720 201001 1 001	Pengatur	II/c	01-04-2018	PELAKSANA	01-01-2020	13	10				SLTA		Pati	02 Juli 1980				V		26
110	Nyamat	19850612 201001 1 003	Pengatur	II/c	01-04-2018	PELAKSANA	01-01-2020	13	09				SLTA		Pati	12 Juni 1985				V		27
111	Janur Wulan Damayanti	19840118 201001 2 002	Pengatur	II/c	01-04-2018	PELAKSANA	01-01-2020	13	03				SLTA		Pati	18 Januari 1984				V		28
112	Endah Sri Rejeki	19681116 201001 2 001	Pengatur	II/c	01-04-2018	PELAKSANA	01-01-2020	13	03				SLTA		Pati	16 Nopember 1968				V		29
113	Tri Yuda Kristanto	19850129 201001 1 003	Pengatur	II/c	01-04-2018	PELAKSANA	01-01-2020	13	03				SLTA		Pati	29 Januari 1985				V		30
114	Joko Irwanto	19810805 201001 1 005	Pengatur	II/c	01-04-2018	PELAKSANA	01-01-2020	13	03				SLTA		Pati	05 Agustus 1981				V		31
115	Wagi	19760927 201001 1 003	Pengatur	II/c	01-04-2018	PELAKSANA	01-01-2020	13	03				SLTA		Pati	27 September 1976				V		32
116	Karsiman	19680302 201001 1 003	Pengatur	II/c	01-04-2018	PELAKSANA	01-01-2020	13	03				SLTA		Pati	02 Maret 1968				V		33
117	Nur Ali	19740419 201001 1 005	Pengatur	II/c	01-04-2018	PELAKSANA	01-01-2020	13	03				SLTA		Pati	19 April 1974				V		34
118	Suroto, SIP	19790223 201001 1 002	Pengatur	II/c	01-04-2018	PELAKSANA	01-01-2020	13	03				S1		Pati	23 Pebruari 1979				V		35
119	Bambang Supriadi	19660401 201001 1 001	Pengatur	II/c	01-04-2018	PELAKSANA	01-01-2020	13	03				SLTA		Pati	01 April 1966				V		36
120	Wahyu Uman Sriyanto	19770928 201001 1 001	Pengatur	II/c	01-04-2018	PELAKSANA	01-01-2020	13	03				SLTA		Pati	28 September 1977				V		37
121	Endah Subekti	19790519 201001 2 003	Pengatur	II/c	01-04-2018	PELAKSANA	01-01-2020	13	03				SLTA		Pati	19 Mei 1979				V		38
122	David Oni Nugroho	19790818 201001 1 003	Pengatur	II/c	01-04-2018	PELAKSANA	01-01-2020	13	03				SLTA		Pati	18 Agustus 1979				V		39
123	Suwanto	19810621 201001 1 007	Pengatur	II/c	01-04-2018	PELAKSANA	01-01-2020	13	03				SLTA	Klaten	Pati	21 Juni 1981				V		40
124	Hery Sulistiyono	19820420 201001 1 006	Pengatur	II/c	01-04-2018	PELAKSANA	01-01-2020	13	03				SLTA		Pati	20 April 1982				V		41
125	Sulistiyono Adi Priyambodo	19791029 201001 1 005	Pengatur	II/c	01-04-2018	PELAKSANA	01-01-2020	13	03				SLTA		Pati	29 Oktober 1979				V		42
126	Setiyo	19690206 200701 1 021	Pengatur	II/c	01-04-2020	PELAKSANA	01-01-2020	13	02				SLTA		Pati	06 Pebruari 1969				V		43
127	Kardana	19690222 200701 1 010	Pengatur	II/c	01-10-2018	PELAKSANA	01-01-2020	12	06				SLTA		Pati	22 Pebruari 1969				V		44
128	Teguh Sugito	19690130 200701 1 014	Pengatur	II/c	01-04-2020	PELAKSANA	01-01-2020	12	03				SLTA		Pati	30 Januari 1969				V		46
129	Sunarwi	19710730 200701 1 007	Pengatur	II/c	01-10-2019	PELAKSANA	01-01-2020	11	02				SLTA		Pati	30 Juli 1971				V		47
130	Rondi	19671206 200701 1 015	Pengatur Muda Tk.I	II/b	01-04-2019	PELAKSANA	01-01-2020	24	01				SLTP		Pati	06 Desember 1967				V		1
131	Langgeng	19670604 200604 1 013	Pengatur Muda Tk.I	II/b	01-04-2018	PELAKSANA	01-01-2020	24	00				SLTP	1984	Pati	04 Juni 1967				V		3
132	Sunarti	19710610 201001 2 004	Pengatur Muda Tk.I	II/b	01-10-2017	PELAKSANA	01-01-2020	10	07				SLTA		Pati	10 Juni 1971				V		5
133	Kartini	19701130 201001 2 001	Pengatur Muda Tk.I	II/b	01-10-2017	PELAKSANA	01-01-2020	09	09				SLTA		Pati	30 Nopember 1970				V		6
134	Admad Zamroni	19841110 201001 1 003	Pengatur Muda Tk.I	II/b	01-10-2017	PELAKSANA	01-01-2020	09	09				SLTA		Pati	10 Nopember 1984				V		7
135	Bambang Rusmianto	19751005 201001 1 002	Pengatur Muda Tk.I	II/b	01-10-2017	PELAKSANA	01-01-2020	09	09				SLTA		Pati	05 Oktober 1975				V		8
136	Bambang Dwijanarko	19790607 201001 1 003	Pengatur Muda Tk.I	II/b	01-10-2017	PELAKSANA	01-01-2020	09	09				SLTA		Pati	07 Juni 1979				V		9
137	Adi Susanto	19760528 201001 1 002	Pengatur Muda Tk.I	II/b	01-10-2017	PELAKSANA	01-01-2020	09	09				SLTA		Pati	28 Mei 1976				V		10
138	Kusnandar	19810507 201001 1 003	Pengatur Muda Tk.I	II/b	01-10-2017	PELAKSANA	01-01-2020	09	09				SLTA		Pati	07 Mei 1981				V		11
139	Sujono	19850503 201001 1 004	Pengatur Muda Tk.I	II/b	01-10-2017	PELAKSANA	01-01-2020	09	09				SLTA	2012	Pati	03 Mei 1985				V		12
140	Waluyo	19830622 201001 1 006	Pengatur Muda Tk.I	II/b	01-10-2017	PELAKSANA	01-01-2020	09	09				SLTA		Pati	22 Juni 1983				V		13
141	Sukoyo	19750915 201001 1 005	Pengatur Muda Tk.I	II/b	01-10-2017	PELAKSANA	01-01-2020	09	09				SLTA		Pati	15 September 1975				V		14
142	Dwi Yulianto	19840610 201001 1 005	Pengatur Muda Tk.I	II/b	01-10-2017	PELAKSANA	01-01-2020	09	09				SLTA		Pati	10 Juni 1984				V		15
143	Yadi	19760105 2010011 005	Pengatur Muda Tk.I	II/b	01-10-2017	PELAKSANA	01-01-2020	09	09				SLTA		Pati	05 Januari 1979				V		16
144	Surawi	19730608 200801 1 012	Pengatur Muda Tk.I	II/b	01-10-2017	PELAKSANA	01-01-2020	09	08				SLTA		Pati	08 Juni 1973				V		17
145	Bambang Kusbiyanto	19801003 201001 1 005	Pengatur Muda Tk.I	II/b	01-10-2018	PELAKSANA	01-01-2020	08	03				SLTA		Pati	03 Oktober 1980				V		18
146	Ngaderi	19790302 201001 1 003	Pengatur Muda Tk.I	II/b	01-10-2020	PELAKSANA	01-01-2020	12	09				SLTA		Pati	02 Maret 1979				V		19
147	Sukari	19691010 201001 1 004	Pengatur Muda Tk.I	II/b	01-10-2020	PELAKSANA	01-01-2020	10	07				SLTA		Pati	10 Oktober 1969				V		20

NO	NAMA	NIP	PANGKAT	GOL	TMT	JABATAN / TMT		MASA KERJA		LATIHAN JABATAN			PENDIDIKAN		TEMPAT, TGL. LAHIR		CATT. MUTS KEPEG	JENIS KEPEGAWAIAN			KET
								TH	BL	NAMA	TGL. LULUS	JML JAM	NAMA PDD	TH. LULUS				D/P /B	D/P /K	D/O	
1	2	3	4			5		6	7	8	9	10	11	12	13		14	15	16	17	18
148	Sudarsono	19780616 201001 1 005	Pengatur Muda Tk.I	II/b	01-10-2020	PELAKSANA	01-01-2020	15	09				SLTA		Pati	16 Juni 1978				V	
149	Sutowo	19790111 200901 1 005	Pengatur Muda Tk.I	II/b	01-04-2021	PELAKSANA	01-01-2020	15	09				SLTP		Pati	11 Januari 1979				V	
150	Achmad Chaerudin	19650610 198312 1 001	Pengatur Muda	II/a	01-04-2001	PELAKSANA	01-01-2020	18	01				SD	1982	Pati	10 Juni 1965				V	
151	Susilo	19830332 201001 1 004	Pengatur Muda	II/a	01-04-2018	PELAKSANA	01-01-2020	10	03				SLTA		Pati	20 Maret 1983				V	
152	Sujito	19660330 200701 1 003	Pengatur Muda	II/a	01-10-2018	PELAKSANA	01-01-2020	10	09				SLTP		Pati	30 Maret 1966				V	
153	Solikin	19640516 201001 1 002	Pengatur Muda	II/a	01-04-2018	PELAKSANA	01-01-2020	10	03				SLTP		Pati	16 Maret 1964				V	
154	Suharco	19671020 201001 1 002	Juru Tk.I	I/d	01-10-2017	PELAKSANA	01-01-2020	12	09				SLTP		Pati	20 Oktober 1967				V	
155	Suryanto	19710720 200901 1 002	Juru Tk.I	I/d	01-04-2021	PELAKSANA	01-01-2020	18	09				SD		Pati	20 Juli 1971				V	
156	Sugito	19790817 201001 1 006	Juru	I/c	01-04-2018	PELAKSANA	01-01-2020	14	03				SD		Pati	17 Agustus 1979				V	
157	Sudiyono	19760625 201001 1 009	Juru	I/c	01-04-2018	PELAKSANA	01-01-2020	14	01				SD		Pati	25 Juni 1976				V	
158	Catur Pariyono	19830414 201001 1 004	Juru	I/c	01-04-2018	PELAKSANA	01-01-2020	13	03				SD		Pati	14 April 1983				V	
159	Subi	19640411 201001 1 002	Juru	I/c	01-04-2018	PELAKSANA	01-01-2020	13	03				SD		Pati	11 April 1964				V	

21

Pati, JANUARI 2022
KEPALA DINAS PERDAGANGAN DAN PERINDUSTRIAN
KABUPATEN PATI

HADI SANTOSA, AP, MM

Pembina Utama Muda
NIP. 19700519 199003 1 005

40	Suyatna	19631117 199103 1 005	Penata Muda Tk.I	III/b	01-04-2011	PELAKSANA	#####	24	01				SLTA		Pati	17 Nopember 1963				V		10
8	Drs. Bambang Suprpto, MM	19631117 199403 1 003	Pembina	IV/a	01-10-2009	KASI PERLINDUNGAN KONSUMEN	#####	19	10	Adum	1999	250	S2	2007	Pati	17 Nopember 1963				V		6
61	Sutarno	19630605 200212 1 004	Pengatur Tk. I	II/d	01-10-2017	PELAKSANA	#####	22	11				SLTA		Pati	05 Juni 1963				V		6
93	Subali	19631029 200604 1 002	Pengatur	II/c	01-10-2018	PELAKSANA	#####	30	00				SLTA		Pati	29 Oktober 1963				V		1
##	Jarman	19670408 200701 1 018	Pengatur Muda	II/a	01-04-2018	PELAKSANA	#####	24	00				SLTP		Pati	08 April 1967				V		
92	Medi Sudarto	19720722 200901 1 004	Pengatur Tk. I	II/d	01-04-2021	PELAKSANA	#####	18	00				SLTA		Cilacap	22 Juli 1972				V		25
39	Eko Prasetyono	19630915 198603 1 010	Penata Muda Tk.I	III/b	01-04-2007	PELAKSANA	#####	29	03				SLTA		Pati	#####				V		7
12	Cipto Subagyo, SH	19630712 198503 1 011	Penata Tk. I	III/d	01-10-2012		#####	32	09	Diklat Pim IV	2008		S1	2004	Pati	12 Juli 1963						1
36	Murwati	19630803 198503 2 011	Penata Muda Tk.I	III/b	01-04-2005	PELAKSANA	#####	32	07				SLTA	1983	Pati	03 Agustus 1963				V		3
30	Sudarno, SH	19630818 198703 1 012	Penata	III/c	01-10-2018	PELAKSANA	#####	23	07				S1		Pati	18 Agustus 1963				V		3
71	Supriyono	19640611 200701 1 010	Pengatur Tk. I	II/d	01-04-2019	PELAKSANA	#####	17	02				SLTA		Pati	11 Juni 1964				V		18
21	Sundoro Rusman Diharjo	19630527 198503 1 004	Penata Tk. I	III/d	01-04-2009	STATISTISI PENYELIA	#####	28	10				SLTA	1982	Pati	27 Mei 1963				V		10
65	Purwanto	19700716 200801 1 006	Pengatur Tk. I	II/d	01-04-2020	PELAKSANA	#####	18	02				SLTA		Pati	16 Juli 1970				V		11
36	Slamet Riyadi	19630107 198303 1 005	Penata Muda Tk.I	III/b	01-04-2004	PELAKSANA	#####	32	09				SLTA		Pati	27 Januari 1963				V		2
22	Pujiwati, SE	19621231 198303 2 078	Penata Tk. I	III/d	01-10-2010	PELAKSANA	#####	32	07	Adum	1998	250	S1	2002	Pati	31 Desember 1962				V		12
24	Sulistiyowati, SE	19660204 199003 2 007	Penata Tk. I	III/d	01-04-2019	PELAKSANA	#####	24	01				S1	2014	Pati	04 Pebruari 1966				V		15
28	Antonius Waluyo Sumantri, ST	19730901 200604 1 010	Penata Tk. I	III/d	01-04-2018	PELAKSANA	#####	18	09				S1	2002	Semarang	#####				V		20
##	Nurinta Alfiatuning, S.STP, M.Si	19901222 201206 2 001	Penata	III/c	01-10-2020	KASUBBAG PROGRAM	#####	07	00				S2	2015	Pati	22 Desember 1990				V		1
35	Sumardi	19630227 198903 1 003	Penata	III/c	01-10-2011	PENYULUH PERINDAG PENYELIA	#####	19	10				SLTA	1984	Sleman	27 Pebruari 1963				V		2

NO	NAMA	NIP	PANGKAT	GOL	TMT	JABATAN / TMT	MASA KERJA		LATIHAN JABATAN			PENDIDIKAN		TEMPAT, TGL. LAHIR	CATT. MUTS KEPEG	JENIS KEPEGAWAIAN			KET		
							TH	BL	NAMA	TGL. LULUS	JML JAM	NAMA PDD	TH. LULUS			D/P /B	D/P /K	D/O			
1	2	3	4			5	6	7	8	9	10	11	12	13	14	15	16	17	18		
40	Karno	19630310 199103 1 010	Penata Muda Tk.I	III/b	01-04-2011	PELAKSANA	#####	24	01			SLTA		Pati	10 Maret 1963				V	9	
56	Puji Susanto, ST	19800623 200801 1 007	Penata Muda	III/a	01-04-2017	PELAKSANA	#####	07	03			S1		Pati	23 Juni 1980				V	12	
87	Sujo	19630304 198405 1 004	Pengatur	II/c	01-04-2017	PELAKSANA	#####	15	09			SLTA		Pati	04 Maret 1963				V	9	
##	Wasiman	19640702 200701 1 010	Pengatur Muda Tk.	II/b	01-04-2019	PELAKSANA	#####	24	01			SLTP		Sragen	02 Juli 1964				V	2	
##	Susanto	19630626 200701 1 003	Pengatur Muda	II/a	01-10-2018	PELAKSANA	#####	10	09			SLTP		Pati	26 Juni 1963				V		
##	Paijan	19630206 200701 1 004	Juru Tk.I	I/d	01-04-2019	PELAKSANA	#####	17	03			SD		Pati	06 Pebruari 1963				V		
##	Sawiji	19630502 200701 1 008	Juru Tk.I	I/d	01-04-2019	PELAKSANA	#####	17	02			SD		Pati	02 Mei 1963				V		
29	Tri Mintarsih, SE	19790612 200501 2 019	Penata	III/c	01-04-2013	STAF	29-06-2002	08	03			S1	2002	Kudus	12 Juni 1979				V		
##	Kuntono	19760626 200604 1 017	Pengatur	II/c	01-04-2014	STAF	#####	15	00			SLTA		Jepara	26 Juni 1976				V		
62	Harnoko	19611107 199403 1 001	Pengatur Muda Tk.	II/b	01-04-2010	STAF	#####	13	01			SLTA		Pati	07 Nopember 1961				V		
62	Suharno	19640704 199102 1 001	Pengatur	II/c	01-04-2011	STAF	#####	17	02			SLTP		Pati	04 Juli 1964				V		
30	Ifa Soleha, ST	19830406 201001 2 019	Penata Muda Tk.I	III/b	01-04-2014	STAF	#####	04	03			S1		Bogor	06 April 1983				V		
56	Irawan	19850318 201001 1 002	Pengatur Muda Tk.	II/b	01-04-2014	STAF	#####	09	03			SLTA		Pati	18 Maret 1984				V		
28	Bambang Eko Riyadi	19580525 198303 1 020	Penata Tk. I	III/d	01-10-2008	PENYULUH PERINDAG PENYELIA	#####	25	10			SLTA	1976	Pati	25 Mei 1958				V		
54	Rukan	19580405 198304 1 001	Pengatur Tk. I	II/d	01-04-2015	STAF	#####	26	00			SLTA		Pati	05 April 1958				V		
##	Saiful Anwar	19820220 201001 1 005	Pengatur Muda Tk.	II/b	01-04-2014	STAF	#####	09	03			SLTA		Pati	20 Pebruari 1982				V		
##	Bambang Edy Suryono	19580108 198503 1 010	Penata Muda Tk.I	III/b	01-04-2005	STAF	#####	18	09			SLTA		Salatiga	08 Januari 1958				V		
2	Drs. Kisbandono, MM	19580511 198903 1 003	Pembina Tk. I	IV/b	01-10-2005	KABID PROMOSI Dan EKSPOR IMPOR	#####	22	00	Spala	1995	S2	2003	Klaten	11 Mei 1958				V		
93	Setiyono	19740925 200701 1 003	Pengatur Muda Tk.	II/b	01-04-2014	STAF	#####	16	07			SLTA		Pati	#####				V		
##	Kasmiru	19581109 198503 1 009	Pengatur Muda	II/a	01-04-2001	STAF	#####	12	10			SD		Pati	09 Nopember 1958				V		
22	Edi Putranto	19590505 198903 1 007	Penata Tk. I	III/d	01-10-2009	PENYULUH PERINDAG PENYELIA	#####	24	09			SLTA	1982	Kudus	05 Mei 1959				V		
35	Edy Setyanto, ST, MM	19690209 199603 1 003	Pembina	IV/a	01-10-2009	KABID PENGELOLAAN PASAR	#####	25	01	Diklat Pim IV	2001	250	S2	2005	Pati	09 Pebruari 1969				V	
8	Sutikno Edi, ST, MT	19730508 199903 1 007	Pembina	IV/a	01-10-2013	KABID PERDAGANGAN	31-05-2013	14	07	Diklat Pim IV	2002	285	S2	2006	Purwokerto	08 Mei 1973				V	
7	BJ. Isrhony, SSTP,SH, MM	19790608 199810 1 001	Pembina	IV/a	01-10-2012	KASI KETERTIBAN & KEBERSIHAN	#####	11	03	Diklat Pim III	3-12-2015	333	S2	2004	Pati	08 Juni 1979				V	
##	Haryanto	19610130 198211 1 001	Penata Muda Tk.I	III/b	01-04-2004	STAF	#####	20	02			SLTA	1980	Pati	30 Januari 1961				V		
34	Sarjoko	19600916 197903 1 001	Penata Muda Tk. I	III/b	01-10-2015	STAF	#####	28	07			SLTA		Pati	#####				V		
53	Sudarsono	19590616 198612 1 001	Pengatur Tk. I	II/d	01-04-2015	STAF	#####	31	00			SLTA		Pati	16 Juni 1959				V		
84	Arief Dianovita	19771116 200701 1 009	Pengatur	II/c	01-04-2015	STAF	#####	13	02			SLTA		Pati	16 Nopember 1977				V		
##	Parman	19590213 199102 1 001	Pengatur Muda	II/a	01-04-2007	STAF	#####	13	02			SD		Pati	13 Pebruari 1959				V		
1	M. Tulus Budiharjo, ST, MM	19690616 199803 1 006	Pembina	IV/a	01-04-2012	KABID PROMOSI DAN EKSPOR IMPOR	#####	18	04	Diklat Pim IV	2003	285	S2	2003	Rembang	16 Juni 1969				V	
2	Sri Yuliani, BSc	19590724 198211 2 001	Penata Tk. I	III/d	01-10-2004	KASI EKSPOR IMPOR	#####	30	02	Adum	2001	250	D3	1981	Pati	24 Juli 1959				V	
3	Sutopo, SH	19590802 198303 1 011	Penata Tk. I	III/d	01-10-2008	KASI INDUS. LGM MSN ELETRONIK & ANEKA	#####	25	10	Adum	2007	285	S1	2004	Pati	02 Agustus 1959				V	
##	Suhendro	19820627 200901 1 004	Pengatur Muda	II/a	01-04-2014	STAF	#####	08	09			SLTP		Pati	27 Juni 1982				V		
45	Suyono	19590902 198003 1 008	Penata Muda Tk.I	III/b	01-04-2014	STAF	#####	26	11			SLTA		Pati	#####				V		
42	Sudiby, SE	19711017 200701 1 009	Penata Muda	III/a	01-04-2015	STAF	#####	13	02			SLTA		Pati	17 Oktober 1971				V		
3	Moh. Ismail, SH	19640421 198503 1 010	Pembina Tk.I	IV/b	01-04-2018	PENYULUH PERINDAG MADYA	#####	28	01			S1	2005	Pati	21 April 1964				V		

NO	NAMA	NIP	PANGKAT	GOL	TMT	JABATAN / TMT	MASA KERJA		LATIHAN JABATAN			PENDIDIKAN		TEMPAT, TGL. LAHIR	CATT. MUTS KEPEG	JENIS KEPEGAWAIAN			KET	
							TH	BL	NAMA	TGL. LULUS	JML JAM	NAMA PDD	TH. LULUS			D/P /B	D/P /K	D/O		
1	2	3	4			5	6	7	8	9	10	11	12	13	14	15	16	17	18	
22	Retno Kusumaningrum	19670929 199102 2 001	Penata Tk. I	III/d	01-04-2015	PENERA PENYELIA	#####	19	02				S1	Madiun	#####				V	
25	Mega Permarita, SH	19800316 200801 2 008	Penata	III/c	01-04-2016	KASUBBAG TATA USAHA UPTD METROLOGI LEGA	#####	14	00				S1	Pati	16 Maret 1980				V	
34	Fatimah, SE	19840708 200604 2 008	Penata Muda Tk. I	III/b	01-10-2015	STAF	#####	07	06				S1	Kudus	08 Juli 1984				V	
#	Fredy Hermanto	19680325 201001 1 001	Pengatur	II/c	01-04-2018	STAF	#####	13	03				SLTA	Pati	25 Maret 1968				V	
37	Harsini Tjondro Kirono	19601006 198503 2 011	Penata Muda Tk. I	III/b	01-04-2005	STAF		20	08				SLTA	1980	Pati	06 Oktober 1960				V
#	Sutrimo	19600912 198503 1 013	Pengatur Muda	II/a	01-04-2001	STAF	#####	19	01				SD	Pati	#####				V	
#	Sandjojo Suprpto T	19610524 198103 1 004	Penata Tk. I	III/d	01-04-2007	PENERA PENYELIA		21	01				SLTA	Jakarta	24 Mei 1961				V	
#	Cahyona Yoga	19610510 198303 1 026	Penata Tk. I	III/d	01-04-2011	PENERA PENYELIA		23	01				SLTA	Magelang	10 Mei 1961				V	
20	Ir. Sunarto, MM	19610228 199203 1 00	Pembina	IV/a		KASI BINA USAHA & SARANA PERDAGANGAN	#####						S2	Pati	28 Pebruari 1961				V	
14	Sukardi, SH	19610501 198503 1 012	Penata Tk. I	III/d	01-04-2008	KASI DISTRIBUSI & INFORMASI PERDAGANGAN	#####	24	08	Adum	1999	250	S1	1998	Pati	01 Mei 1961				V
27	Slamet, SH,MM	19700518 198903 1 002	Penata	III/c	01-10-2016	KASI INDUST. LGM MSN ELETRONIK & ANEKA	27-09-2017	20	00	Diklat Pim IV	2018		S2	2013	Pati	18 Mei 1970				V
39	Sri Sundari	19610205 198803 2 002	Penata Muda Tk. I	III/b	01-04-2007	STAF		20	01				SLTA	1981	Ambarawa	05 Pebruari 1961				V
44	Edy Prasetyo	19610514 199003 1 008	Penata Muda Tk. I	III/b	01-10-2012	STAF		15	00				SLTA	1982	Jakarta	14 Mei 1961				V
#	Samsi	19610322 198503 1 008	Pengatur Muda	II/a	01-04-2001	STAF	#####	17	00				SD	Sragen	22 Maret 1961				V	
#	Karsono	19610421 200604 1 004	Pengatur Muda	II/a	01-04-2017	STAF	#####	18	08				SLTP	Pati	21 April 1961				V	
2	Ir. Nikentri Meiningrum, M.Si	19680501 199803 2 006	Pembina Tk. I	IV/b	01-10-2018		#####	20	07	Diklat Pim IV	2003	285	S2	2012	Pati	01 Mei 1968				V

SD
6788412

6788412

IV c
IV b #REF!
IV a #REF!
III d #REF!
III c #REF!
III b #REF!
III a 8
II d 7
II c #REF!
II b 18
II a #REF!
I d #REF!
I c #REF!
I b
I a #REF!
#REF!

Per Gol:

NO	NAMA	NIP	PANGKAT	GOL	TMT	JABATAN / TMT	MASA KERJA		LATIHAN JABATAN			PENDIDIKAN		TEMPAT, TGL. LAHIR	CATT. MUTS KEPEG	JENIS KEPEGAWAIAN			KET
							TH	BL	NAMA	TGL. LULUS	JML JAM	NAMA PDD	TH. LULUS			D/P /B	D/P /K	D/O	
1	2	3	4			5	6	7	8	9	10	11	12	13	14	15	16	17	18

PENSIUN PER 2010

1	Nasuka	19540907 197812 1 002		III/b										Pati	#####				
1	Dwi Agustanto, Sm. Hk	19540811 197703 1 002		III/d										Pati	11 Agustus 1954				
2	Purwadi	19540826 197503 1 001		III/b										Pati	26 Agustus 1954				
3	Imam Suprpto	19540608 197703 1 008		III/b										Pati	08 Juni 1954				
4	Widodo	19540503 198503 1 014		II/c										Pati	03 Mei 1954				
PENSIUN PER 2009																			
##	Karmani	19530827 197703 1 003		II/c										Pati	27 Agustus 1953				

MENINGGAL 21 SEPTMBER 09

##	Siban	19571112 198503 1 016		II/c															
----	-------	-----------------------	--	------	--	--	--	--	--	--	--	--	--	--	--	--	--	--	--

PINDAH TUGAS Per PEB 2010

1	Sri Indarti	19751112 200701 2 016		II/a															
2	Esti Widodo	19771129 201001 1 003		II/a										Pati	29 Nopember 1977				

cpns 2009-2010

1	Ika Aulia Hastuti, ST	19850202 200903 2 015		III/a		STAF (CPNS)						S1	Mojokerto	02 Pebruari 1985					
2	Medi Sudarto	19720722 200901 1 004		II/a		STAF (CPNS)						SLTA	Cilacap	22 Juli 1972					
3	Ari Widayati	19750823 200901 2 002		II/a		STAF (CPNS)						SLTA	Rembang	23 Agustus 1975					
4	Ahmadun	19760831 200901 1 005		II/a		STAF (CPNS)						SLTA	Pati	31 Agustus 1976					
5	Santoso	19780323 200901 1 004		II/a		STAF (CPNS)						SLTA	Pati	23 Maret 1978					
6	Cahya Hesti Darmawan	19780320 200901 1 004		II/a		STAF (CPNS)						SLTA	Pati	20 Maret 1978					
7	Joko Sariyanto	19780620 200901 1 007		II/a		STAF (CPNS)						SLTA	Pati	20 Juni 1978					
8	Ida Fitri Ristriani	19790826 200901 2 002		II/a		STAF (CPNS)						SLTA	Pati	26 Agustus 1979					
9	Sabdo Aribowo	19800227 200901 1 009		II/a		STAF (CPNS)						SLTA	Pati	27 Pebruari 1980					
10	Sumardi	19800429 200901 1 004		II/a		STAF (CPNS)						SLTA	Sragen	29 April 1980					
11	Prasetyowati	19810420 200901 2 004		II/a		STAF (CPNS)						SLTA	Pati	20 April 1981					
12	Dodik Surachman	19820925 200901 1 005		II/a		STAF (CPNS)						SLTA	Pati	25-Sep-82					
13	Satriyo Agung Nugroho	19830605 200901 1 007		II/a		STAF (CPNS)						SLTA	Pati	05 Juni 1983					
14	Totok Siswanto	19730906 200901 1 003		I/c		STAF (CPNS)						SLTP	Pati	#####					
15	Kabul Prihadi	19760819 200901 1 004		I/c		STAF (CPNS)						SLTP	Pati	19 Agustus 1976					
16	Sutowo	19790111 200901 1 005		I/c		STAF (CPNS)						SLTP	Pati	11 Januari 1979					
17	Suhendro	19820627 200901 1 004		I/c		STAF (CPNS)						SLTP	Pati	27 Juni 1982					
18	Subiyanto	19831112 200901 1 002		I/c		STAF (CPNS)						SLTP	Pati	12 Nopember 1983					

cpns 2010-2011

1	Ifa Soleha, ST	19830406 201001 2 019		III/a		STAF (CPNS)						S1	Bogor	06 April					
2	Sabar Tri Joko Amulyanto	19810221 201001 1 003		II/a		STAF (CPNS)						SLTA	Pati	21 Pebruari					
3	Winarni	19660420 201001 2 001		II/a		STAF (CPNS)						SLTA	Pati	20 April 1966					
4	Sareh Kurniawan	19800720 201001 1 001		II/a		STAF (CPNS)						SLTA	Pati	02 Juli 1980					
5	Suhartana	19660105 201001 1 001		II/a		STAF (CPNS)						SLTA	Pati	05 Januari					
6	Winarsih	19780428 201001 1 002		II/a		STAF (CPNS)						SLTA	Pati	28 April 1978					
7	Sutami	19790507 201001 2 002		II/a		STAF (CPNS)						SLTA	Pati	07 Mei 1979					
8	Arts Ristiawan	19811109 201001 1 001		II/a		STAF (CPNS)						SLTA	Pati	09 Nopember					
9	Fredy Hermanto	19680325 201001 1 001		II/a		STAF (CPNS)						SLTA	Pati	25 Maret 1968					
10	Suroto	19790223 201001 1 002		II/a		STAF (CPNS)						SLTA	Pati	23 Pebruari					
11	Endah Sri Rejeki	19681116 201001 2 001		II/a		STAF (CPNS)						SLTA	Pati	16 Nopember					
12	Janur Wulan Damayanti	19840610 201001 2 002		II/a		STAF (CPNS)						SLTA	Pati	18 Januari					
13	Sutrisno	19710706 201001 1 003		II/a		STAF (CPNS)						SLTA	Pati	06 Juli 1971					

NO	NAMA	NIP	PANGKAT	GOL	TMT	JABATAN / TMT	MASA KERJA		LATIHAN JABATAN			PENDIDIKAN		TEMPAT, TGL. LAHIR	CATT. MUTS KEPEG	JENIS KEPEGAWAIAN			KET
							TH	BL	NAMA	TGL. LULUS	JML JAM	NAMA PDD	TH. LULUS			D/P /B	D/P /K	D/O	
1	2	3	4		5		6	7	8	9	10	11	12	13	14	15	16	17	18
14	Patria Catur Avandi	19770618 201001 1 003		II/a		STAF (CPNS)						SLTA	Pati	18 Juni 1977					
15	Bambang Supriadi	19660401 201001 1 001		II/a		STAF (CPNS)						SLTA	Pati	01 April 1966					
16	Yoyok Prasetyo	19780913 201001 1 002		II/a		STAF (CPNS)						SLTA	Pati	#####					
17	Arwan Fitriaji	19800813 201001 1 005		II/a		STAF (CPNS)						SLTA	Pati	13 Agustus					
18	Tri Yuda Kristanto	19850129 201001 1 003		II/a		STAF (CPNS)						SLTA	Pati	29 Januari					
19	Joko Irwanto	19810805 201001 1 005		II/a		STAF (CPNS)						D3	Pati	05 Agustus					
20	Mulyono	19650614 201001 1 001		II/a		STAF (CPNS)						SLTA	Pati	14 Juni 1965					
21	Wahyu Uman Sriyanto	19770928 201001 1 001		II/a		STAF (CPNS)						SLTA	Pati	#####					
22	Endah Subekti	19790519 201001 2 003		II/a		STAF (CPNS)						SLTA	Pati	19 Mei 1979					
23	Saiful Anwar	19820220 201001 1 005		II/a		STAF (CPNS)						SLTA	Pati	20 Pebruari					
24	David Oni Nugroho	19790818 201001 1 003		II/a		STAF (CPNS)						SLTA	Pati	18 Agustus					
25	Nyamat	19850612 201001 1 003		II/a		STAF (CPNS)						SLTA	Pati	12 Juni 1985					
26	Wagi	19760927 201001 1 003		II/a		STAF (CPNS)						SLTA	Pati	#####					
27	Suwanto	19810621 201001 1 007		II/a		STAF (CPNS)						SLTA	Klaten	21 Juni 1981					
28	Sutarno	19790328 201001 1 002		II/a		STAF (CPNS)						SLTA	Pati	28 Maret 1979					
29	Suwari	19680626 201001 1 003		II/a		STAF (CPNS)						SLTA	Pati	20 Juni 1978					
30	Sunarto	19800314 201001 1 007		II/a		STAF (CPNS)						SLTA	Pati	14 Maret 1980					
31	Nur Ali	19740419 201001 1 005		II/a		STAF (CPNS)						SLTA	Pati	19 April 1974					
32	Irawan	19850318 201001 1 002		II/a		STAF (CPNS)						SLTA	Pati	18 Maret 1984					
33	Heri Sulistiyono	19820420 201001 1 006		II/a		STAF (CPNS)						SLTA	Pati	20 April 1982					
34	Sulistivo Adi Priyambodo	19791029 201001 1 005		II/a		STAF (CPNS)						SLTA	Pati	29 Oktober					
35	Kartini	19701130 201001 2 001		I/c		STAF (CPNS)						SLTP	Pati	30 Nopember					
36	Sukoyo	19750915 201001 1 005		I/c		STAF (CPNS)						SLTP	Pati	#####					
37	Admad Zamroni	19841110 201001 1 003		I/c		STAF (CPNS)						SLTP	Pati	10 Nopember					
38	Dwi Yulianto	19840610 201001 1 005		I/c		STAF (CPNS)						SLTP	Pati	10 Juni 1984					
39	Bambang Rusmianto	19751005 201001 1 002		I/c		STAF (CPNS)						SLTP	Pati	05 Oktober					
40	Bambang Dwijanarko	19790607 201001 1 003		I/c		STAF (CPNS)						SLTP	Pati	07 Juni 1979					
41	Adi Susanto	19760528 201001 1 002		I/c		STAF (CPNS)						SLTP	Pati	28 Mei 1976					
42	Kusnandar	19810507 201001 1 003		I/c		STAF (CPNS)						SLTP	Pati	07 Mei 1981					
43	Susilo	19830332 201001 1 004		I/c		STAF (CPNS)						SLTP	Pati	20 Maret 1983					
44	Sujono	19850503 201001 1 004		I/c		STAF (CPNS)						SLTP	Pati	03 Mei 1985					
45	Solikin	19640516 201001 1 002		I/c		STAF (CPNS)						SLTP	Pati	16 Maret 1964					
46	Waluyo	19830622 201001 1 006		I/c		STAF (CPNS)						SLTP	Pati	22 Juni 1983					
47	Karsiman	19680302 201001 1 003		I/c		STAF (CPNS)						SLTP	Pati	02 Maret 1968					
48	Yadi	19790105 201001 1		I/c		STAF (CPNS)						SLTP	Pati	05 Januari					
49	Sunarti	19710610 201001 2 004		I/c		STAF (CPNS)						SLTP	Pati	12 Juni 1971					
50	Fuslin	19690512 201001 1 005		I/c		STAF (CPNS)						SLTP	Pati	12 Mei 1969					
51	Ngaderi	19790302 201001 1 003		I/c		STAF (CPNS)						SLTP	Pati	02 Maret 1979					
52	Survanto	19710720 200901 1 002		I/a		STAF (CPNS)						SLTP	Pati	20 Juli 1971					
53	Sudarsono	19780616 201001 1 005		I/a		STAF (CPNS)						SLTP	Pati	16 Juni 1978					
54	Bambang Kusbiyanto	19801003 201001 1 005		I/a	1	STAF (CPNS)						SD	Pati	03 Oktober					
55	Catur Pariyono	19830414 201001 1 004		I/a	1	STAF (CPNS)						SD	Pati	14 April 1983					
56	Suharco	19671020 201001 1 002		I/a	1	STAF (CPNS)						SD	Pati	20 Oktober					
57	Sudiyono	19760625 201001 1 009		I/a	1	STAF (CPNS)						SD	Pati	25 Juni 1976					
58	Sukari	19691010 201001 1 004		I/a	1	STAF (CPNS)						SD	Pati	10 Oktober					
59	Subi	19640411 201001 1 002		I/a	1	STAF (CPNS)						SD	Pati	11 April 1964					

1	Surakarta 16 Desember	216 199703	L	1	KABID P	-	-	-	-	-	-	-	0	-	-	-	-	-	-	1
---	-----------------------	------------	---	---	---------	---	---	---	---	---	---	---	---	---	---	---	---	---	---	---

343500

1

Pati 03 Agust 803 198503 2 011 | | P | STAF | - | - | - | - | - | - | - | 0 | - | - | - | - | - |

19



LAMPIRAN : 21

**DAFTAR PEJABAT FUNSIONAL
DINAS PERDAGANGAN DAN PERINDUSTRIAN KABUPATEN PATI
TAHUN 2021**

NO	NAMA	NIP	PANGKAT / GOLONGAN		PENDIDIKAN TERAKHIR	J A B A T A N	KET
1	2		3		4	5	11
1	Tri Daryanto, SH	19620927 198303 1 021	Pembina Utama Muda	IV/c	S1	PENYULUH PERINDAG MADYA	
	UPTD METROLOGI LEGAL						
1	Susilo Adi Prayitno, SH	19691019 199102 1 002	Pembina	IV/a	S1	PENERA MADYA	
2	Sri Kuncoro Hadi	19650415 198411 1 001	Penata Tk. I	III/d	SLTA	PENERA PENYELIA	
3	Setyo Widodo	19700131 198911 1 001	Penata Tk. I	III/d	SLTA	PENERA PENYELIA	

**DAFTAR PEJABAT STUKTURAL
DINAS PERDAGANGAN DAN PERINDUSTRIAN KABUPATEN PATI
TAHUN 2021**

NO	NAMA	Pangkat/Gol.	Tempat/Tgl. Lahir		NIP	Jenis kelamin	Jabatan
1	Hadi Santosa, AP, MM	Pembina Utama Muda / IV c	Pati	19 Mei 1970	19700519 199003 1 005	L	KEPALA DINAS
2	Lilik Suyanto, ST, MM	Pembina Tk.I / IV b	Surakarta	16 Desember 1963	19631216 199703 1 002	P	SEKRETARIS
3	BJ. Isrhony, SSTP, MM	Pembina / IV a	Pati	08 Juni 1979	19790608 199810 1 001	L	KABID PENGELOLAAN PASAR
4	Heru Suprijanto, SH	Pembina / IV a	Pati	13 Maret 1966	19660313 199403 1 002	L	KABID PERINDUSTRIAN
5	Drs. Kuswanto, MM	Pembina / IV a	Malang	25 Pebruari 1963	19670603 199603 1 004	L	KABID PERDAGANGAN
6	Paryadi, S.Sos	Pembina / IV a	Pati	03 Maret 1969	19690303 199803 1005	L	KABID PROMOSI Dan EKSPOR IMPOR
7	Bramantyo S, SE, MM	Pembina / IV a	Yogyakarta	21 Mei 1967	19670521 199203 1 006	L	KASI PENGEMB. STANDAR MUTU & INFORMASI INDUSTRI
8	Yuli Nuriyani, ST, M.Eng	Pembina / IV a	Kediri	03 Juli 1974	19740703 199803 2 004	P	KASI INDUSTRI KIMIA AGRO & HASIL HUTAN
9	Suwardi, SE, MM	Pembina / IV a	Pati	03 Oktober 1969	19691003 199003 1 005	L	KASI DISTRIBUSI DAN INFORMASI PERDAGANGAN
10	Muhamad Kanafi, SH	Penata Tk. I / III d	Pati	18 Agustus 1964	19640818 199303 1 006	L	KASI INDUSTRI LOGAM MESIN ELEKTRONIKA Dan ANEKA
11	Suwarni, SH	Penata Tk. I / III d	Sukoharjo	23 Maret 1964	19640323 199303 2 006	P	KASUBBAG KEUANGAN
12	Rasono, SE	Penata Tk. I / III d	Pati	05 Oktober 1965	19651005 198909 1 002	L	KASI RETRIBUSI, PERJINAN & PENAGIHAN
13	Sukanto, SH	Penata Tk. I / III d	Pati	03 April 1966	19660403 198603 1 013	L	KASI KETERTIBAN & KEBERSIHAN
14	Sukardi, SH	Penata Tk. I / III d	Pati	26 Nopember 1970	19701126 199203 1 006	L	KASI EKSPOR IMPOR
15	Fifi Rukmianasari, SE	Penata Tk. I / III d	Pati	17 Januari 1972	19720117 199803 2 004	L	KASUBAG UMUM & KEPEGAWAIAN
16	Widyotomo Kusdiyanto, ST	Penata Tk. I / III d	Pekalongan	28 Januari 1975	19750128 200604 1 003	L	KASI PENGEMBANGAN & PEMELIHARAAN
17	Kurniawan Jarot Pracoyo, SE	Penata Tk. I / III d	Pati	18 Agustus 1977	19770818 200801 1 008	L	KASI BINA USAHA & SARANA PERDAGANGAN
18	Laila Badriyah Kurniawati, SH	Penata Tk. I / III d	Pati	22 Mei 1986	19860522 200903 2 008	P	KASI PROMOSI PRODUK DAERAH
19	Sari Utami, SE, Msi	Penata / III c	Kudus	2 Pebruari 1975	19750202 200903 2 006	L	KASUBBAG PROGRAM
20	Arip Adi Purnomo, SH	Penata Muda Tk. I / III B	Pati	15 Juli 1983	19830715 200801 1 003	L	KEPALA UPTD METROLOGI LEGAL
21	Sutrisno, SH	Penata Muda/ III a	Pati	06 Juli 1971	19710706 201001 1 003		KASUB BAG TU UPTD METROLOGI LEGAL

**NOMINATIF DATA PENDIDIKAN DAN PELATIHAN STRUKTURAL
DINAS PERDAGANGAN DAN PERINDUSTRIAN KAB. PATI
TAHUN 2021**

NO	JENIS - JENIS DIKLAT	NAMA NIP	GOL. RUANG/ PANGKAT	SURAT KEPUTUSAN PENETAPAN SERTIFIKAT			JENIS KELAMIN	
				DARI	NOMOR	TGL/BL/TH	L	P
1	2	3	4	5	6	7	8	9
1	Adum Diklat Pim III Diklat Pim II	Hadi Santosa, AP, MM 19700519 199003 1 005	Pembina Utama Muda / IV c	Badan Diklat Prop. Jateng Badan Diklat Prop. Jateng	8893/ADUM/Diklat Prop./1999 1821/I.11/DIKLAT PIM TK.III/LAN/2010	22 September 1999 09 Juni 2010	L	
2	Adum Diklat Pim III	Lilik Suyanto, ST, MM 19631216 199703 1 002	Pembina Tk.I / IV/b	Badan Diklat Prop. Jateng Badan Diklat Prop. Jateng			L	
3	Diklat Adum Diklat Pim III	Heru Suprijanto, SH 19660313 199403 1 002	Pembina / IV/a	Badan Diklat Prop. Jateng Badan Diklat Prop. Jateng	9732 /ADUM/Diklat Prop./1999 823/DIKLAT PIM TK.III/33/33.74/LAN/2013	11 Nopember 1999 08 Mei 2013	L	
4	Diklat Adum	Drs. Kuswantoro, MM 19670603 199603 1 004	Pembina / IV/a	Badan Diklat Prop. Jateng	14464/ADUM/Diklat Prop./2001	10 Juli 2001	L	
5	Diklat Adum Diklat Pim III	Bhakti Juniar Isrhony, SSTP, SH, M 19790608 199810 1 001	Pembina / IV/a	Badiklat Depdagri BPSDMD Prop. Jateng	530/ADUM/DDN/2002 000030/DIKLAT PIM TK.III/6400/011/LAN-PEMPROV JATENG/2019	16 November 2002 22 Mei 2019	L	
6	Diklat Adum	Paryadi, S.Sos 19690303 199803 1005	Pembina / IV/a	Kemitraan Pemkab.Pati & Badan Diklat Prop. Jateng	5391/DIKLAT PIM TK.IV/DDN/2003	10 Oktober 2003	L	
7	Diklat Adum	Bramantyo S, SE, MM 19670521 199203 1 006	Pembina / IV/a	Meneg Koperasi PK & M		16 September 2000	L	
8	Diklat Pim IV	YULI NURIYANI, ST, M.Eng 19740703 199803 2 004	Pembina / IVa	Badan Diklat Daerah Istimewa Yogyakarta	00004290/Diklat Pim Tk. IV/34/3402/LAN/2017	03 Agustus 2017		P
9	Diklat Pim IV	Suardi, SE, MM 19691003 199003 1 005	Pembina / IV a	Kemitraan Pemkab.Pati & Badan Diklat Prop. Jateng	622/DIKLATPIM TK.IV/DDN/2002	05 November 2002	L	
10	Adum	Suwarni, SH 19640323 199303 2 006	Penata Tk.I / III/d	Badan Diklat Prop. Jateng	16000 /ADUM/Badan Diklat Prop./2001	10 Nopember 2001		P
11	Diklat Pim IV	Rasono, SE 19651005 198909 1 002	Penata Tk.I / III/d	Kepala Badan Diklat Propinsi Jawa Tengah	9280/I.11/DIKLATPIM TK. IV/LAN/2009	10 Oktober 2003	L	
12	Diklat Pim IV	Sukamto, SH 19660403 198603 1 013	Penata Tk.I / III/d	Badan Diklat Prop. Jateng	4401/Diklat Pim Tk. IV/33/3374/LAN/2013	02 Mei 2013	L	
13	Diklat Pim IV	Widyotomo Kusdiyanto, ST 19750128 200604 1 003	Penata Tk.I / III/d	Badan Diklat Daerah Istimewa Yogyakarta	00004288/Diklat Pim Tk. IV/34/3402/LAN/2017	03 Agustus 2017	L	
14	Diklat Pim IV	Muhamad Kanafi, SH 19640818 199303 1 006	Penata Tk.I / III/d	Badan Diklat Prop. Jateng			L	

NO	JENIS - JENIS DIKLAT	NAMA NIP	GOL. RUANG/ PANGKAT	SURAT KEPUTUSAN PENETAPAN SERTIFIKAT			JENIS KELAMIN	
				DARI	NOMOR	TGL/BL/TH	L	P
1	2	3	4	5	6	7	8	9
15		Fifi Rukmianasari, SE 19720117 199803 2 004	Penata Tk.I / III/d					P
16		Sukardi, SH 19701126 199203 1 006	Penata Tk.I / III/d				L	
17		Laila Badriyah Kurniawati, SH 19860522 200903 2 008	Penata Tk.I / III/d					P
18		Kurniawan Jarot Pracoyo, SE 19770818 200801 1 008	Penata Tk.I / III/d				L	
19		Sari Utami, SE, Msi 19750202 200903 2 006	Penata Muda Tk.I / III/b					P
20		Arip Adi Purnomo,SH 19830715 200801 1 003	Penata Muda Tk.I / III/b				L	
21		Sutrisno, SH 19710706 201001 1 003	Penata Muda / III/a				L	

KODE REKENING		URAIAN	Jumlah (Rp)		Bertambah/ (Berkurang)	
1	2		Sebelum Perubahan	Setelah Perubahan	(Rp)	%
4		PENDAPATAN DAERAH	7.564.888.000,00	7.564.888.000,00	0,00	0,00
4.1		PENDAPATAN ASLI DAERAH (PAD)	7.564.888.000,00	7.564.888.000,00	0,00	0,00
4.1.2		Retribusi Daerah	7.552.888.000,00	7.552.888.000,00	0,00	0,00
4.1.4		Lain-lain PAD yang Sah	12.000.000,00	12.000.000,00	0,00	0,00
5		BELANJA DAERAH	33.133.442.000,00	29.520.951.000,00	(3.612.491.000,00)	(10,90)
5.1		BELANJA OPERASI	25.897.032.500,00	21.962.164.950,00	(3.934.867.550,00)	(15,19)
5.1.1		Belanja Pegawai	15.291.632.000,00	14.347.176.000,00	(944.456.000,00)	(6,18)
5.1.2		Belanja Barang dan Jasa	10.605.400.500,00	7.614.988.950,00	(2.990.411.550,00)	(28,20)
5.2		BELANJA MODAL	7.236.409.500,00	7.558.786.050,00	322.376.550,00	4,45
5.2.2		Belanja Modal Peralatan dan Mesin	1.169.000.000,00	1.119.000.000,00	(50.000.000,00)	(4,28)
5.2.3		Belanja Modal Gedung dan Bangunan	3.411.172.000,00	3.783.548.550,00	372.376.550,00	10,92
5.2.4		Belanja Modal Jalan, Jaringan, dan Irigasi	2.656.237.500,00	2.656.237.500,00	0,00	0,00
		SURPLUS / (DEFISIT)	(25.568.554.000,00)	(21.956.063.000,00)	3.612.491.000,00	(14,13)

NO.	URAIAN	PENDAPATAN	BELANJA	PENERIMAAN PEMBIAYAAN	PENGELUARAN PEMBIAYAAN
1	2	3	4	5	6
1	Januari	630.408.000,00	2.042.423.150,00	0,00	0,00
2	Februari	630.408.000,00	2.571.291.850,00	0,00	0,00
3	Maret	630.408.000,00	3.433.592.750,00	0,00	0,00
4	April	630.408.000,00	3.900.076.500,00	0,00	0,00
5	Mei	630.408.000,00	3.575.846.050,00	0,00	0,00
6	Juni	630.408.000,00	2.534.610.550,00	0,00	0,00
7	Juli	630.408.000,00	1.711.540.600,00	0,00	0,00
8	Agustus	630.408.000,00	1.828.143.100,00	0,00	0,00
9	September	630.408.000,00	2.338.211.800,00	0,00	0,00
10	Oktober	630.408.000,00	2.281.618.600,00	0,00	0,00
11	November	630.408.000,00	1.665.383.850,00	0,00	0,00
12	Desember	630.400.000,00	1.638.212.200,00	0,00	0,00
	TOTAL	7.564.888.000,00	29.520.951.000,00	0,00	0,00

Pati, 12 Oktober 2021
Menyetujui
SEKRETARIS DAERAH KABUPATEN PATI

Drs. JUMANI, M.Si
NIP. 19701114 199011 1 001